No 11679 Shanghai Friday 26 March 1937 THE EASTERN TIMES Published every morning including Sunday

時報

中華民國念六年三月念六日 星期五
逢星期二·四·六·日隨報附送畫報一張
今天本報二大張售國幣三分四厘
第一萬一千六百七十九號
內政部登記證警字第二三二五三號
中華郵政特准掛號立券照總包特別郵遞寄送之報紙

時報廣告刊例

▲上封面 每大洋二百四十三元 計一百〇四字高
▲下封面 每大洋二百八十六元 計二百〇四字高
▲封面下 每行二十八元 計一百四字高
▲報名下 每行一元 計五十字高
▲特長面 每行九角 計三十四字高
▲特短行 每行六角 計四十二字高
▲短行 每行三角 計十字高
▲紅以下 每行三元 計一百四字高
▲標題下 每行一元五角 計五十二字高
▲半版 每行一角 計三十字高
▲以下 每行五角 計十六字高

多字六行起碼 二行起碼 三行起碼 三行起碼 三行起碼 一行起碼 三行起碼 三行起碼 三行起碼

（一）計行數每行五號字二十二字（二）以譯者須另訂一律 英文十字作一行 排字以十字作一行 計算二份可一律類推

時報每星期日附送圖畫時報

定報價目 本國及日本一個月一元 三個月二元九角 六個月五元七角 九個月八元四角 全年十一元（香港澳門照本國定價加倍） 南洋歐美一個月二元四角五分 三個月七元一角五分 六個月十四元一角 全年二十七元四角 郵資先惠 報館設於上海四馬路大新街口第五百十四號（即神仙世界原址） 本報編輯部

電話九七一三三（雙線）轉接各部 電報掛號二一五一四

中國文化史叢書

王雲五 傅緯平 主編

第一期書四種特價 先於本月底截止

中國經學史 馬宗霍著 一冊定價一元 特價七角 郵費一角零五厘
中國法律思想史 楊鴻烈著 二冊定價三元 特價二元一角 郵費一角五分半
中國婚姻史 陳顧遠著 一冊定價二元 特價一元零五分 郵費一角零五厘
中國民族史 林惠祥著 二冊定價三元六角 特價二元五角二分 郵費一角五分半

下列十六種仍在特價期中

書名	著者	冊數	特價
中國理學史	賈豐臻	一	一.〇五
中國田賦史	陳登原	一	一.〇五
中國鹽政史	曾仰豐	一	一.二六
中國政黨史	楊幼炯	一	.九一
中國交通史	白壽彝	一	一.一九
中國南洋交通史	馮承鈞	一	一.一九
中國殖民史	李長傅	一	一.四〇
中國文字學史	胡樸安	二	二.八〇
中國算學史	李儼	一	一.一九
中國度量衡史	吳承洛	一	一.六八
中國醫學史	陳邦賢	一	一.六八
中國商業史	王孝通	一	一.六八
中國陶瓷史	吳仁敬 辛安潮	一	一.〇五
中國繪畫史	俞劍華	二	二.五二
中國騈文史	劉麟生	一	.七〇
中國考古學史	衞聚賢	一	一.四〇

第一輯二十種 零售特價 樣本備索

函購各書另加郵費掛號費

商務印書館編印

235

中華兒童教育社編

兒童教育

第七卷第十期出版

▶要目◀

插圖——維也納兒童發育測驗材料
兒童發育測驗——自出生到六歲（專題研究）……董任堅 傅統先
教學材料（六篇）……
書報介紹——本社社務之等

每冊一角五分 全年十冊 連郵費一元五角

商務印書館代售

241

全國風行的 標準音小字典

小學生個個歡迎 小學生人人必備

每部八分

特價每打八角

寄費每部二分 寄費每打二角三分

●中文字典辭典

國音學生小字典 甲原售一角二分 乙原售一角 特價甲一角 乙八分
標準國音學生字典 甲原售二角五分 乙原售二角 特價甲二角 乙一角六分
分類解性學生字典 甲原售四角 乙原售三角 特價甲三角二分 乙二角四分
殿版銅刻康熙字典 甲原售一元四角 丙原售八角 特價甲一元 丙六角
學生小辭林 原售五角五分 特價四角

●中文作文辭典

小學模範作文辭典 原售六角 特價四角二分
中學模範作文辭典 原售七角 特價四角九分
文言白話兩部合璧作文辭典 原售七角 特價五角

●英漢字典辭典

世界英漢小字典 原售四角五分 特價三角八分
簡明英漢小字典 原售五角五分 特價四角六分
寸半英漢小字典 原售四角五分 特價三角五分
模範英漢小辭典 原售四角 特價二角八分
綜合英漢新辭典普及本 原售一元半 特價一元二角
英漢求解作文文法辨義四用辭典 原售二元五角 特價二元
世界英漢 漢英兩用辭典 原售七角 特價六角
世界漢英辭典 原售一元五角 特價一元一角
英文文法作文兩用辭典 原售二元 特價一元四角
英文模範作文辭典 原售一元四角 特價九角八分
日用英語四千字 原售三角 特價二角二分

特價五月廿二日止

世界書局

寄費加二 多退少補

望平街市屋召租

此為晨報館舊址計房屋數十間之多可作寫字間辦事處及分莊之用合租分租任便如合意者請由山東路二〇五號有正書局領看 上海望平街有正書局啓

新電話簿 付印在即

尊名已經列入否？

商店有了電話可以從事推廣增加營業家庭裏裝了電話可以省時省力節省金錢所以電話實在是現代人人生活的必需品

新電話簿付印在即基本價又已減低既然遲早你總要裝的何不立刻通知本公司營業部（電話九四〇九〇）裝置一架以便將尊名列入而況所費有限呢

上海電話公司啟

國債基金管理委員會還本付息通告

查民國十七年金融長期公債第七次還本中籤債票應還本銀及第十七號息票應付息銀二十四年電政公債第六次還本中籤債票應還本銀及第六號息票應付息銀整理廣東金融公債第一次還本中籤債票應還本銀及第一號息票應付息銀均定於二十六年三月三十一日起由各地中央中國交通三銀行開始付款整理廣東金融公債本息並由中央信託局照付特此通告

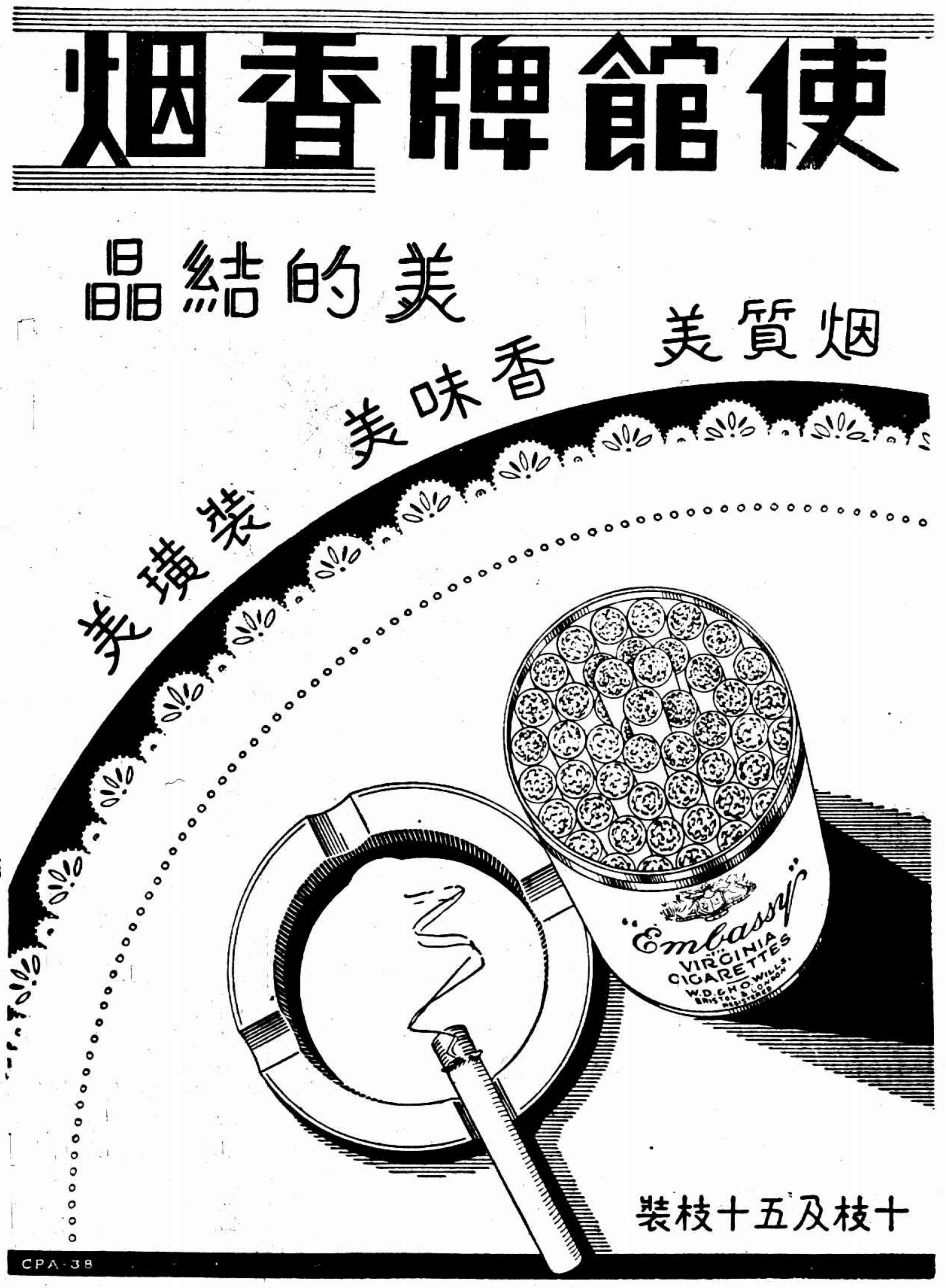

各方紛起反對公共租界工部局增捐

特一市聯會明日開緊急會議　納稅華人會議中將提出糾正

特一市聯開緊急會　本市第一特區市民聯合會、昨日發出「告云、逕啓者、公共租界工部局董事會、不顧市艱、竟通過增加市政總捐爲百分之十六、我工商各界暨各區市民斷難忍受、爰定於三月二十七日下午二時、在會所召集臨時緊急代表大會、務希撥冗出席、共商應付辦法爲荷、此致貴代表、上海第一特區市民聯合會啓」

商界領袖嚴正表示　據商界某領袖語記者、工部局董事會所通過之增捐案、藉口於收支不能平衡、但工部局所有一切開支、是否可求節省此人人所知、今工部局徒知維持本身浩大開支、而不顧民間之艱難、殊不知界內居民、在此世界不景氣中、雖自身如何掙扎、而終難挽救此難關、市政當局、理應共嘗甘苦、否則於此各業蕭條之際、反增加市民負担、不獨影響整個市面繁榮、而工部局之欲求增加收入、必致弄巧成拙、故商界對此、爲求本身生存計、爲工部局維持本身計、均認爲失當、

納稅人會將予糾正　據納稅華人會方面發言人談、此次工部局擬於稅捐項下增加百分之二、如是每年可增收入二百五十萬元、但此種辦法、不啻飲鴆止渴、且工部局近來種種措施、每有不顧界內居民之幸福與安全、本屆納稅華人會中、對於工部局種種失當之措置、均將提出加以糾正、

德總領回國

德國駐滬總領事克里拜、例假回國、偕夫人等業於昨日下午五時[illegible]

俞康年包菊如破產

[illegible]

龍華寺凶毆案傳訊　◇商人吳福生被收押

龍華寺僧圓明等、於本月十六日、因與地方商人劉培臣・吳福生等、爲索償發生衝突、經龍華警分所、將該僧並債權人俞筱睿・吳福生等、一併解送總局、轉解地方法院法辦、十八日預審時、一致願意出外和解、庭上以雙方宗旨一致、已予照准、後地院以和解手續未備、又於昨日下午二時傳集雙方、由檢察官黃棟清開庭偵訊、寺僧方面、到圓明・澄清・昌瑞・陳培根等八人、商人方面、到劉培臣・吳福生・徐世明三人、結果庭諭吳福生發押、聽候訊核、

美亞經緯廠及七廠　工人遵勸告昨復工

[illegible]

魚市場討論添設分場

[illegible]

萬象輪水手頭目韓茂棠被控僞造文書昨日續審　准予交保但不得離滬

候吊兩期票

[illegible]

昨　由蕭樊棻推事蒞庭續審、地證人韓茂牛稱、南陽酒店前係當兄茂棠獨開、仲兼經理、吾在跑街、受一二八淞滬戰影響、虧耗甚鉅、並有匪徒乘汽車至店、欲尋茂棠、聞其得彩跑馬票十餘萬、斯時其已返鄉未遇、吾寫信通知、

對　於被告陳忠鏗初次存款二千元、由吾介紹、時在民國廿二年二月間、六個月期、屆期陳稱如數償清、尚四千五百元繼續之存款、由伊等直接接洽該酒店於去年一月十五日連生財一同盤與吾接做時、陳向吾詢及四千五百元之存款如何、吾稱現茂棠在鄉、俟期時他當照給、因盤店時吾並登報聲明茂棠名下之人欠欠人、均由渠負責、

而　韓茂棠稱、與陳忠鏗素不相識、與陳第一次存款二千元及四千五百元等事、均係茂牛及司帳林春煌與被告串同詐欺、質之被告堅稱並無虛假、延律師請求交保、蕭推事以期票尚未吊案、諭陳忠鏗八千元舖保、准予[illegible]本案未終結以前、不得離滬、改期再核、

揚州杭家集糧行遭洗劫

鎮江訊、頃接揚州電訊、江都四區杭家集鄉紳豐裕糧行（係王殿勳所開）、前夜一時許、有十餘盜匪、持槍蜂擁而入、開鎗一響、喝禁聲張、並拷逼王之家屬、令其交財、所有錢櫃之存金及首飾約一千餘元、洗劫一空、當即揚長而逸、

匪・徒・欲・將・其・綁・架

[illegible]

嚮導社主犯罪　男女三人上訴審結

住霞飛坊九十七號能聲泥嚮導社主李劍波・李琍琍（女）李明姊弟夫婦二人、因欠印刷跑街郭信甫印刷費三十六元、付給支票、於一月二十七日李等約郭至愛多亞路大滬飯店五二五號房間付款爲由、奪回支票、指郭引誘其嚮導女子陳碧靈至別家營業計一〇二小時、應得中數、計五十一元、除印刷費三十六元、勒令郭賠償損失十五元、逼令書立票據始放、郭自由後、經郭報告法捕房、將李等三人拘解特二法院、依法起訴、審訊結果、判決李劍波・李琍琍・李明三人非法妨害他人自由、各處徒刑二月、李等不服判決、向高三分院提起上訴、昨日由高三分院開庭審理、先由上訴人等供述上訴理由、繼訊告訴人與承辦探員一過、庭諭宣告辯論終結、定期宣判、上訴人等仍還押、

工潮調處無效　中國製版廠

[illegible]

遺失聲明

[illegible]　包柞章啓

巽與小學校　廿五週紀念

小南門外董家渡街牌樓弄市立巽與小學校、定於國曆三月二十七日舉行念五週校慶紀念、上午九時起行紀念典禮、下午二時起表演游藝、七時起放映電影、並全日展覽成績云、

醫師公會　執監聯席會

[illegible]

物理學家石延漢歸國

[illegible]

寰球學生會代聘秘書

[illegible]

韋廉士藥局增出小包紅綠牌止痛片

[illegible]

「慈母曲」今日公映

[illegible]

上海幼稚師範等校　贈送兒童幸福券

[illegible]

永順漁輪公司擴充

[illegible]

市民教館主辦　統一救國宣傳第四日

[illegible]

新生明眼鏡片　（有此一字標記）
實業部註冊，第一等國產出品：
品質高超無比……琢磨特殊精良
光度準確保用……售價力求普遍
每副減售二元　茲爲各界經濟打算售價特廉以資普及
茂昌眼鏡公司出品　支店南京路雲南路口◆總店老北門口

啟昌首創獨家發明
二角照相
拍美術照六張　每位收二角　既精美又迅速
[illegible]
上海南京路啓昌照相館

止帶丹
赤白帶
婦女無論赤白帶[illegible]
當日見效　二盒斷根
[illegible]

最新逍遙安睡戒煙法
紅丸白麵海洛因及雅片煙癮
受法律拘束
平民門診掛號時間
主任潘雍鍔醫師地址
電話八六一七（辦公時間）八二六（以後電話）四五
住院隨時
濟美醫院戒毒部啓

蘇鄉洞庭名產
良園白沙枇杷膏
專治男女老幼傷風咳嗽頑痰久咳肺炎肺痨咳血咯血痰中帶血老年咳喘小孩痰飲百日咳等症最對症特效之良劑本品藥性王道味尤甘美奏效神速世人均知
良園藥廠發行　上海北京路貴州路口康里　電話九〇五〇五　每瓶一元
世界各地各大公司藥房南貨茶食店各大商店均售　添請各地經理備有優待推銷辦法函索即奉

榮記共舞臺　地址愛多亞路　電話八四八〇八
今夜初次開演　須早預先定座
第十一集　火燒紅蓮寺
價目　樓上一角　三角　六分　七角　樓下　二角　七分　四角　五分　九角

董文敏寫古詩十九首神品　每冊二角元　上海有正書局

上海新世界　門票一角　買一送一
林鵑喜　美娟　楊寶玉　周曼萍　王敏　李玉蓮　李君庭　蓋俊庭　梅韻芳　姚雪濤
大京班（日戲）捉放曹　雙金蓮　三叉口　李陵碑　盜宗卷　尼姑下凡　（全武行）馬踏青苗　今夜（開初演）八本　樊梨花
紹興文戲　兩朵花　李桂花　支維永　小白玉梅　沈九霞　謝子雲（日）後本金龍鞭（夜）一二本玉蜻蜓
光明話劇　陳慧萍　王愛娜　胡君安　趙文聲　張懷玉　（日）三縣審　（夜）一二本孤女淚
改良甬劇　項傳筱　林彩霞　彩彬雲　（日）搶大肘小王小毛（夜）私訂終身特別對課
電影場　哀艷軍事巨片　鐵血情瀾（日夜開映）
沈雪芳（日）（夜）說親樓會
丁婉娥（日）（夜）陸酒仙六本
滑稽名家　仲心笑　陸希希　裴揚華　唐笑飛　大娃娃

鑫記大舞臺　地址二馬路　電話九〇〇〇一　九〇〇〇〇
今夜獻演
十五本西遊記
今明兩天日戲准演　十三本西遊記
預告　廿八日　廿九日（日戲）　十四本西遊記
日戲價目　（三樓）一角　（二樓）二角　二角半　四角半　（正廳）二角　三角半　六角
夜戲價目　（三樓）一角　（二樓）二角　三角半　七角　（正廳）二角　四角半　九角

藝華影業公司一九三七年巨作
彈性女兒
震撼影壇之巨雷
以摟抱爲生者的傷心史！
靠脚尖吃飯者的懺悔錄！
編劇 陳鏗然　導演 岳楓　主演 胡萍　徐琴芳　馬陋芬　朱秋痕　趙曼娜　姜修　余芹　白虹　周璇　光明　黎明暉
新光大明戲院日映

大新遊樂場
華北評劇社蹦蹦戲　小白玉霜　安冠英　單寶峰　張艷秋　花硯君（日戲）青州府　淫惡緣（夜戲）愛女嫌媳　西廂記
勵社話劇　諸雲霞　華月英　蔡妮妮　秦哈哈　胡了然　顧浮萍　張顛顛　陳秋風　（日）珍珠衫　劉一新　（夜）徐月珍　四本神仙劍
好消息　金鷹歌舞團　加聘巴黎美女　香艷羽扇舞　天仙御衣舞　掌上舞
有聲電影　環球偉大武俠巨片　第四騎士
大京班名角合演　梅雪艷　孫柏齡　路凌雲　（日戲）趙彥求壽　美人計　浣花溪　拿虎案　四郎探母　橋挑袍　（夜戲）四本火燒紅蓮寺
仙霓社文武崑劇　日戲　三國志　[illegible]　夜戲　[illegible]
方朔劇社　易美方　易朔探　易夫人學　（日）（夜）　清瀾三百年
聯華公司歌唱鉅片　小天使

新新花園
門票大洋二角買一送一再贈一張
鐘社話劇　（日）花落人亡　（夜）船家女
治兒劇團（日）愛情試驗　大男尊父
東方劇團（日）學官話　（夜）情多的良緣
電影場　草莽英雄
玉韻集化裝蘇灘
群芳會名花會唱
新聲大京班　頭本麥城昇天（日）　五本合演（夜）　全班封神榜

先施樂園
門票大洋兩角買一送一
安樂大劇場文武京戲全體藝員日夜登台
胡玉樓　劉筱艷　應寶蓮　應楠森　花翠琴　王俊宸　夏君庭
花月琴　呂春奎　張金龍　汪艷雲　湯桂芳　陳福貴　趙奎官　麒麟豹　何曉如　張艷霞　張海峰　錢福森　吾俊山　陳連奎
（日戲）黑風帕　新安驛　新長坂坡　賀后罵殿　刺媳姣　五人義
（夜戲）五本狸貓　九更天滾釘板
鍾麗玉　丁鳳英　林容雍　武太虛　劉一飛　上本雙珠鳳（夜）紅蝴蝶
娛樂社話劇
日夜影戲場　蛇蝎美人　電影嘗試
蹦蹦戲　筱桂鳳　花順金　筱玉鳳　花金芳　（日戲）白金哥　（夜戲）前本楊三姐

永安天韻樓
影戲場日夜開映　世界偉大尚武激戰有聲巨片　無名英雄
新柳社　湯桂枝　徐淑秋　夏佩珍　胡恨生　羅慧因　（日）合浦珠還　（夜）妹妹的心
蹦蹦戲　林艷霞　花小仙　芙蓉花　林幽霞　花小琴　（日）書囊記　（夜）趕花船
東部新影戲場　日夜開映　新華公司對白有聲巨片　胡萍金山主演　狂歡之夜
大京班全體藝員日夜拿手好戲
徐碧霞　謝德山　周克達　于桂芳　徐碧艷　陳雲芳　郭坤古　邱德瑞　朱德泉　趙君成　[illegible]
（日戲）全大本名府　（夜戲）九本火燒紅蓮寺（全武行）

傳免稅洋米將輸粵 滬雜糧豆米兩業請制止

本埠雜糧業、豆米業、兩同業公會呈中央、對粵省請免洋米進口稅、要求不予照准、電文略謂粵省節廣之糧請將洋米免稅進口一案、（鈞院）（大部）業其完整關稅、復興農村之一貫政策、不予照准、頃米洋穀各二百萬担輸粵之稅、查昨冬迄今各產區、挾其大秋豐稔之餘、源源輸粵濟應、故現時存糧頗屬充裕、加之滬上目前待運入粵之米、約有十餘萬担、贛、皖、湘、鄂、除糧之轉售輸往者、尤倍其數、而兩廣早熟、刈穫已近、民食無虞、奚事外求、今茲屬稅之來、乍聞驚傳、疑販商裹足、糧運不前、駢夻青黃不接之際、轉復患及不繼、而鄰封所餘、銷路用阻、影響滬鉅不計、深望對此謠傳、迅賜宣釋、昭示國人以不變之政旨云、

大宗贛米將運粵 官商兩方已接洽就緒

◎南昌廿五日電、贛米濟粵經南省官商兩方接洽就緒、下月起將有大宗贛米、由粵漢路運粵、

漳屬出口米捐撤銷 定四月一日起實行

◎福州二十五日電、省府一一零次會議決、撤銷漳屬出口米捐、定四月一日起實行、

京米糧進出口登記 在三汊河等地設登記處

◎南京念五日電、京米市管理處、今五日開處務會議、通過米糧進口登記規則、在三汊河中華門等地設登記處、不收費用、

滬捲煙業公會 定今日召集會議 報告晉京請願情形 捲煙統稅將分四級

本市捲煙業公會、因聞財部將加收統稅、特於廿三日召開緊急會議、推王沈維挺、及會員代表梁植勳・謝健菁・萬維夫・經乾笙・毛廣笙等、組織請願團、於當夜入京、向中政會・行政院・立法院・財政部・實業部等各機關請願、請予緩加、經各機關派員接見、准轉達上峰、旋於二十四日午後返滬、該會定今日召集緊急會議、報告赴京請願情形、如萬不可能、則將請求加稅時、將等級以煙葉高下為標準、嚴密分等徵收、蓋自一級制實行後、外商煙公司高級捲煙、納稅數額、每箱祇一百六十元、其煙價恆自一百五十元至數千元不等、但在華商煙廠紙煙、則煙價每箱凡二百五十元以下至數十元者、均預納八十元統稅、再決分為四級、按級增收、俾紓商困云、（華東社）

孫維挺談 同業意見

據孫維挺談、在京向中政會、行政院、立法院、財政部、實業部請願、均經允將同業意見予以轉呈財部、[illegible]（申時社）

四月一日起統稅 約增百分之二十說

本埠訊、財政部決從四月一日起、增加捲煙・棉花・紗等統稅、其稅率約較現時徵收者高百分之二十左右、增稅收入、作為建設上之準備金、（華東社）

市政公債還本抽籤

本市市政公債、昨舉行第十三次還本抽籤、計抽八支、中籤號數、計「〇九」・「一五」・「二五」・「三六」・「六八」・「七三」・「八二」・「八八」・此項公債係民國十八年發行、總額三百萬元、業已還過本銀二百五十二萬元、尚餘存本還四十八萬元、此次抽籤八支、應還本二十四萬元、應付息一萬九千二百元、本息共計為二十五萬九千二百元、所有中籤債票、暨應付利息、均於本月卅一日起、由中央・中國・交通・及市銀行開始付款、

一週內 柴油飛漲八元五角

我國柴油進口、年達二千五百萬元、進口以荷屬印度及美國柴油為最多、因近年我國各業機械化、故柴油需要量亦逐年增加、蓋自民國二十、二十一年之時、英・美・俄油、均跌價傾銷、成為低價、內燃機燃料、故我國各業及農工業等、式引擎、均採用柴油為燃料、自前年美孚、德士古等火油公司、訂立互不競銷協定以後、柴油價漸告上漲、二十一年柴油每噸價約四十五元、今已漲至八十五元、漲價一倍有奇、近一週內柴油飛漲八元五角、我國各業將受重大打擊、至柴油飛漲之原因、聞係美國[illegible]

實業部註冊中國首創第一家
精益眼鏡公司

實部註冊 科視明 準光眼鏡片！
為抵制舶來磨就現成光度眼鏡片侵奪我國技術起見▼每副減售二元五角▲
本公司採取德國上等原料，根據科學原理，照世界最新三角計算法，用精良機械，琢磨適宜瀏度鏡片，無論視中心或邊緣，凡視界內一切物體，均能顯像在目內網膜上，論其品質，琢磨，光度，皆超越一切，且定價比舶來品便宜一半以上，故能得到中外各界之樂用也。（鏡片均有精益註冊商標）
總公司上海南京路 分公司 北平 漢口 天津 南京 香港 濟南

中國茶葉公司 定五月一日成立 昨在實部開首次籌備會

◎南京二十五日電、實部籌辦之中國茶葉公司、二十五日下午在實部舉行首次籌備會、到吳鼎昌・程天固、籌委壽景偉・張軼歐・徐廷瑚、皖建廳長劉貽燕、閩建廳長陳體誠、湘建廳代表劉寶書、鄂建廳代表張大翼、贛建廳代表吳覺農、國際貿易局長郭秉文、副局長張嘉鑄等十餘人、由吳鼎昌主席、並致開會詞、嗣由壽景偉報告奉派前赴各省接洽經過情形、旋由各省代表報告、並貢獻對於營業方針之意見、完畢後、即討論公司章程、當經修正第四條該公司業務如下、㈠關於國內外茶葉貿易及代理運銷事項、㈡關於機製茶廠之設置及經營事項、㈢關於茶葉生產之輔導改良事項、末議決四月二十日為收股限期、並定五月一日在實部開公司成立大會、

中央銀行開理事會

行政院副院長兼財長孔祥熙、於昨夜快車出京、今晨抵滬、主持中央銀行今日理事會議、（華東社）

冀察政會令整頓 印花菸酒稅收

◎北平二十五日電、冀察政會、近以冀察兩省印花菸酒稅收、減少甚鉅、二十五日特令兩省印花菸酒稅局、切實整頓俾裕稅收、

國貨聯營公司 下月十日在京成立 資金一百萬元尸繳齊

國貨聯營公司係由實業部、聯合各省市府及各地國貨廠商、組織中國國貨聯合營業公司、[illegible]資金一百萬元、[illegible]股款一次繳足、[illegible]下月十日在京舉行股東會議、正式成立、[illegible]（中央社）

今日起銀行休假三日 至下星期二照常營業

今日（二十六日）為掃墓節、本市銀行公會各會員銀行、定於今日起一律休假三天、（二十八日適為星期、按例休假）至下星期一（三十日）照常營業、各交易所亦於今日起按例休假三天、

牛皮紙價飛漲

近來物價暴漲、各國紙類[illegible]進口、供不應求、尤以牛皮紙為最、較前漲至百分之廿五、以致本市各號售價、日形混亂、五十磅牛皮紙、最高貨每令十一元、其次八元八角至九元五角、平路紙無甚上落、仍為每令九元〇五分至九元一角、

招商局 ◀船期廣告▶
江順 [illegible]
建國 [illegible]
新江天 [illegible]
海貞 [illegible]
大利華 [illegible]
大通 [illegible]
安興 [illegible]

滬莫聯運車 每日往返一次

[illegible]

京滬滬杭甬鐵路通訊

[illegible]

中美無線電話 滬內可訂合同

中美無線電通話事項、籌備以來、業已多時、且已試話、音浪極為清晰、茲悉雙方正在籌備正式通話、合同旬日內即可簽訂、一俟合同訂就、即可實現、

王正廷赴任日期

新任駐美大使王正廷、[illegible]

繭業函錢業 春期收繭放款 請以外三成為標準

本埠繭業同業公會[illegible]

典當與各錢莊轉帳機關 可不課所得稅

市本典當業公會、[illegible]

全國律師執行職務

[illegible]

債市 一日漲落參差一二元 統一（戊乙甲）三種又發現新高峰

[illegible]

棉紗花漲勢復熾

標紗 [illegible]

現紗 [illegible]

標花 [illegible]

現棉 [illegible]

支數牌名 成交價 去路 [illegible]

標粉漲後略回 麥市近消遠平

標粉 [illegible]

標麥 [illegible]

上海麵粉交易所 [illegible]

雜糧油餅交易所 [illegible]

上海橡皮紗廠股市（眾業公所行市）

[illegible]

△滬南米市 [illegible]

△滬北米市 [illegible]

今晨國外行市

紐約市場二十五日電訊

[illegible]

倫敦市場二十五日電訊

[illegible]

外匯 英日俱平 美稍帶硬

[illegible]

英金 [illegible]

美金 [illegible]

銀樓飾金

大同行兌出赤金每兩一百二十元五角、收進一百十四元九角

金業交易所

[illegible]

標金 徘徊中趨堅 微漲二角

[illegible]

新豐指數

[illegible]

中央銀行掛牌

三月二十五日 [illegible]

下午未做開

英匯 [illegible]

美匯 [illegible]

下午市價 [illegible]

滙豐掛牌

[illegible]

▼海外銀電 [illegible]

▼海外匯兌 [illegible]

銀洋錢市

[illegible]

當歸素
調經補血之王
婦科聖藥
主治婦人氣血虛弱月經不調停經閉經經來疼痛赤白帶下下腹冷痛唇口乾噪宮冷不姙
保嬰丹
兒科聖藥
上海佛慈國藥廠發行
廣西路三十九號
電話九〇六二一號

「彈性女兒」獻影式素描

藝華影業公司一九三七年之豪華作「彈性女兒」，將於明日起，在本埠新光大戲院作處女映出。大都會舞廳因該片係以舞場爲背景，對於一般舞女的淒苦生涯，尤多同情之處，所以特地邀請該片女主角之一路明小姐，於昨晚十二時，在舞廳中唱「彈性女兒」主題歌，及插曲「雙雙燕」，算是慶祝「彈性女兒」獻映的儀式。

這一晚，雖然春雪紛飛，天氣冷得古怪，但聞訊而來參加盛典的女士先生們，依舊十分擁擠，十點鐘還沒有到，舞廳中已宣告客滿。再加上當晚中宣會電影處處長張北海等同人，剛巧在小花園歡宴影圈同人，酒醉飯飽之後，大家也都來大都會湊熱鬧。計到各公司巨頭周劍雲，吳邦藩，陶伯遜，張善琨，卜鹹英，嚴幼祥，導演岳楓，劉吶鷗，李萍倩，徐欣夫，徐蘇靈，編劇歐陽予倩，黃嘉謨，潘孑農，及猛勇小生王引，藝華新人李紅等數十人，一時影人薈集，十分熱鬧的樣子。

十一點一刻光景，路明小姐由其「武俠姊姊」徐琴芳，「導演姊夫」陳鏗然護送到場，影圈同人及來賓，當即報以熱烈之掌聲。不久，獻映儀式展開了，音樂台上響了一響，先是舞場王經理的報告，次由新光大戲院周世勳介紹「彈性女兒」編劇潘孑農，代表藝華公司向來賓致謝。接着，路明小姐就走到台前，輕啓珠喉，先唱插曲「雙雙燕」，後唱主題歌「彈性女兒」，每曲終了時，並由舞場主人及新光戲院老闆分別獻花。東○且因觀衆不絕地狂呼「恩考」，每曲都唱了兩遍。

事先，藝華公司已派人在場分送印刷異常精美之歌譜，所以到了唱的時候，差不多每個人都是手捧歌譜，隨聲低和。唱過之後，又復紛紛寫條子給樂隊，要求重奏。樂隊的菲律賓先生們，特別賣力地接連演奏了七八次之多。一點鐘模樣，聞人王曉籟，謝葆生携眷翩翩到，又要求路明小姐重唱了一次「雙雙燕」。

聽說昨晚的國際舞廳，和今晚的大滬舞廳，也有同樣的儀式擧行，預料屆時也一樣有一番盛況。而明日新光大戲院開映時之客滿盛況，當然更可預卜了。

○「滿庭芳」主角狄安娜竇萍。大上海映○

「茶花女」之嘉寶及羅勃泰勒。南京映。

「慈母曲」
金城映

聯華影片公司有聲出品「慈母曲」，爲羅明佑，朱石麟聯合導演，主演者凡聯華著名男女明星及童星，如陳燕燕，黎莉莉，黎灼灼，林楚楚，張翼，鄭君里，羅朋，劉瓊，陳娟娟，黎鏗，葛佐治等，包羅殆盡。劇情係根據轟動世界之倫理名作「慈母」改編，故事曲折，情感豐富，陳義高深，而平易淺近，適合中國社會一般觀衆之欣賞。該片攝製經年，耗資達十餘萬，成績優良，得未曾見。現已定於今日起，在本埠金城大戲院公映。

「茶花女」
南京映

全世界熱烈期待的文藝電影「茶花女」，已於昨日起在南京大戲院獻映。該片的故事，係大文豪小仲馬氏名著，在過去的舞台和銀幕上，不知搬演過多少次。可是其感人之深和銘入肺腑，是有增無減。現在由好萊塢第一塊牌子製片公司米高梅來將該哀艷故事搬上有聲銀幕，由著名神秘女星葛蕾泰嘉寶和全美少女心目中之大情人羅勃泰勒二人合演。當在美國公映時，報端曾一致譽有影片以來最光榮的貢獻云。

報業職業工會報工子弟學校十周紀念特刊
王季魯題

報工子弟學校十週紀念
（蔡行素）

國之患，不在財貨兵力之不足，而在國民智識之不充，故啓迪民智，實爲救國要務，使整個民族，胥爲優秀之民，則復興之功，不期而自至。報紙爲灌輸智識之利物，學校爲培養人才之機關，在國家危難時期，同負救國之責任，報工日夕勤勞，爲從事新聞事業之一員，亦即爲擔負救國責任之一員，報工子弟則爲將來負救國之責者。「治天下如曳大木然，前者唱邪，後者唱許，」此指同時間負責者合力言也，有前驅必須有後勁，報工負其前驅，報工子弟爲其後勁，古人謂「百工居肆，以成其事，」又謂「工欲善其事，必先利其器，」智識，利器也，有智識而後能善其事，工能善其事，此之謂良工，全國之工，皆成爲良工，推而至於農也，商也，莫不有其才能，可謂國家效用，國家民族豈有不興乎，上海報工子弟學校之設，於茲十年，以教師之勤於教，學生之勤於學，得有斐然之成績，爲社會稱許，此後可料雲蒸霞蔚，人才輩出，今日之紀念，不僅爲一校稱慶，而望全國各業團體，莫不以振興教育培養子弟智識能力爲急務，則國家無疆之庥也。

助長文化
報業工會十週紀念
黃伯忠題

聲聞四記
上海報業公會十週紀念
潘公展題

經濟建設與勞工
（朱興範）

[illegible]

祝報業工會十週年
（邵虛白）

[illegible]

本校十年來之回顧
（吳瑞書）

[illegible]

強身之道
最好服用
補使命

本校十週紀念全體師生攝影（啓昌攝）

食冠生園話梅
超山名產梅子製造
有三益
晨 間進用 數粒提神生津 治事談話精神 飽滿指揮如意 毫無倦容
午 後進用 數粒醒酒解醒 消化化痰談心 演講齒頰留芳 精神抖擻
晚 間進食 數粒開胃消食 一日疲勞得以 調劑從事娛樂 興奮有趣
日日常食 年年健康
玻璃紙包每包一角起 散裝每斤九角 盒裝每盒二角八分 樣盒每盒四分
仿冒日多 購者注意
總發行所 上海南京路慈蔭里內
本外埠本公司總支老店各大公司各食品店等均有出售

平湖藥店火燒

平湖訊、西大街倉弄口益生堂藥材店、於十年前曾一度全部焚燬、詎於二十晚九時許、又告失愼、經各義龍到場、灌救始告熄滅、然已焚去內屋兩進

攪訟嚇詐
請嚴懲孫少卿夫婦
捕房律師陳述其手段
江肇周家抄出證物呈案
中有一紙上書分贓不勻

通州人孫少卿及其妻朱氏，因犯包攬詞訟恐嚇詐財案件，經公共捕房華督察長陸連奎，探長劉紹奎拘獲，解送第一特院，被控之案，有吳春瀛，徐懋昌，姚志春，蔣楊氏，施德之，陸冠甘等案件，業經特院數度訊問，各情已誌本報。昨午後此案由錢鴻業刑庭長偕唐沛猷檢察官開刑一庭續訊，捕房律師汝葆彝起稱，捕房在江肇周家中抄得之江肇周，贓中之圖章二枚，今日已經帶庭，又抄獲紙一張，上有分贓不勻字樣，遂即一併呈案。錢庭長當向孫少卿詰訊，而孫仍一味否認，謂係受人誣陷，而對於蔣國培對蔣楊氏析產一案，亦否認爲其所包攬，惟稱於該訟案將和解時，蔣國培曾來向我借款數千元云云。庭上以事實明瞭，遂合開始辯論，遂由捕房汝律師先起辯稱，查被告孫少卿於包攬詞訟之間，必用言詞或電話擧嚇控訴等恐嚇手段，使人交付鉅款，故此等人實非予嚴懲不可，應請依法處斷，繼由被告律師陳　、楊濛知，陸起爲孫少卿及孫朱氏辯論之下，錢庭長乃諭改期核奪。

後人爭產訟
喧赫一時之前清大員
王錦堂長孫媳
控告叔公叔婆要求分析共有遺產
先行調查地價

福建人王錦堂、已故數十年、在生前曾爲前清總兵及電報局總辦、嗣簡六國欽差大臣欽賜黃馬掛，喧赫一時之大員，因遊宦江蘇，遂移籍上海，生有四子，長廷楓，已故，次廷樸，已故，王廷璋，已故，四廷瑞，又字竹齋，現年六十歲矣，王錦堂之逝世，遠在光緒十七年，曾將財產分析，乃最近錦堂之長孫媳即廷楓之兒媳王龔氏，（年五十九歲）在地方法院訴廷樸之妻王鄭氏（七十一歲）及王竹齋等，請求分析共有財產，略稱，除分析者外，尚有電報股份票二十股，當時公議留作先人葬費，嗣由股份票

變價得欵

以槐蔭堂王戶名，置買上邑廿五保廿五圖則田十畝六分八厘六毫，作爲葬地，但除錦堂夫婦營葬外，尚以惑於堪輿家風水之說，連代棺柩未葬，即氏大亦未葬入，而王竹齋工於心計，積貪甚豐，王鄭氏

把持田契

迭次要求分析，而三房王朱氏已經同意，乃王鄭氏把住甚堅，干竹齋依違其間，所以孤苦無告矣，勢將坐斃，而現在該地爲市府基地區域，不但未葬者不能再葬，即已葬者亦應遷去，故請照原地數額分析四分之一，惟地價當時原價爲一百八十兩，現合國幣二百五十二元等語，昨日由徐推事開庭

被告未到

延律師到庭代理稱，該項地價現在每畝值價五六千元，共值五六元之多，今稱地價爲一百五十二元，顯屬不符，問官諭應先調查地價再行審判，現在姑作每畝一千元計算，仰原告補繳訟費六十三元，遂退庭。

強姦幼女案
判決不受理

常熟人陳關生今年十七歲，在法租界海格路五八八號月明影片公司充學徒，於一月初，將該公司職員陳永康之八歲女孩強行姦污，匝月始由女父發覺，報告捕房，將陳關生拘案，解送特一法院訊押，昨日由廖庭長蒞刑二庭續訊，并指金雄白律師爲被告辯護，據告訴人陳永康投稱，現由被告家屬前來懇求和解，故不願追究，請求撤回告訴，庭上核詞，以案屬告訴乃論，告訴人既不願告訴，請求撤回，即准予所請，遂當庭判決，本件不受理，被告開釋。

大舞台茶房暴斃

[illegible]

「神媒」騙少女
老婦坐監牢

[illegible]

虐待幼女以致喪命
夫婦倆各辦十五年

南市局門路後路七十四號開設益順興煤紙店之河北鹽山人呂清臣，有三房客霍長富，因欠租金十一個月，計四十餘元，並儲款十餘元，無力清償，乃將八歲幼女霍帶弟子賣與呂爲養女，作爲抵償債務，一面霍即遷居他處，近霍帶弟子體弱多病，不能操作，迭被鞭撻受傷，臥牀不起，呂清臣及其妻呂趙氏以其病益加痛韃，尤以該氏手段最辣，以致帶弟十立死鞭下，鄰居不平，報警將呂清臣呂趙氏拘解地方法院，驗明死者受鐵器傷，提起公訴，昨經推事研訊，以實屬慘無人道，遂判決呂夫婦各處有期徒刑十五年。

屠企華醫師
▲施用－淋菌抗毒素根治一切淋病確具最高權威
▲特設－全身神經衰弱及性的神經衰弱治療專科
特備最新科學醫械，探取世界最新技術，選用歐美特效靈藥，憑多年臨床經驗，爲病家解除切膚痛苦，保證迅速穩妥斷根，爲全滬最高尚可靠之花柳病診所。
專門 花柳皮膚科－生殖泌尿科 神經衰弱及性神經衰弱
時間 上午九時至一時 下午四時至八時 星期照常

中一信託公司
資本 實收三百萬元
公積 積存五十五萬元
信託部 銀行部 儲蓄部 保險部 證券部 保管庫 倉庫
總公司 上海北京路二七〇號
虹口辦事處 北四川路八六〇號
西門辦事處 中華路一五五六號
西區辦事處 靜安寺路一一七〇號
漢口分公司 漢口特三區湖北街

新裕紗廠 開除工人拒絕進廠 開鎗澆沸水受傷多人

工人奪得手鎗向當局請願核辦 社會局定今日召集雙方代表調解

滬西新裕第二紗廠因開除工人、致職員工人發生衝突、雙方傷十餘人、工人向黨政機關請願、社會局定今晨調解、茲分誌詳情如下、

開除工人 拒絕進廠

滬西勞勃生路八號新裕第二紗廠、共有男女工人一千九百餘名、前晚廠方突然發貼佈告並未聲述理由、無故將各部工人徐佩金等五十六名開除、迨夜班工人進廠時、廠方對開除各人、一律拒絕進廠、至前晚九時半、復將已進廠工作之工人逐出廠外、聲稱行將停廠、昨晨六時、日班工人循例進廠上工、當被普陀路捕房所派之探捕阻止進內、並稱廠中擬將機器掉換、暫時宣告停工、此時全體工人乃擁至帳房間交涉、要求即刻開工、當有人事科主任王龍華・織部工程師傳瀛聲・紡部工程師何達・織部科員俞蔭椿等四人、各出自衛手鎗、計開放兩鎗、幸未傷人、

沸水澆射 各有受傷

工人因廠方開鎗威嚇、群情憤激、益以人多聲雜、廠方見無法驅散、即以沸水向各工人澆射、當時有朱阿三・朱阿八・姚永鶴等三人、頭面手足等部受重傷、燙起水泡、受輕傷者廿餘人、各工人乃一擁上前、奪得王龍華之手鎗、當時捕房聞訊、特派預備隊警備車前往彈壓、始將工人驅散、當雙方衝突時、秩序大亂、職員手鎗被奪後、即有一部份工人將職員毆打、結果花紗間科長徐元斌（江蘇人卅七歲）傷內部、織部工程師傳瀛聲（四川人卅一歲）傷頭部、紡部工程師何達（雲南人卅一歲）傷兩腿、向有職員二人、因廠方沸水澆射工人時、被水濺着、頭面受傷、工人方面輕傷者、均經自行包紮休養、重傷之朱阿三・朱阿八・姚永鶴三人、於下午二時車送小沙渡路一千號第工醫院醫治、四受傷職員、均送醫院醫治、另有加油工人王積穀一人被指毆傷包探、逮捕送交普陀路捕房覊押、至十二時、詢悉無關、即行釋放、

當局今晨 召集調解

出事後工人即於九時推派代表徐佩金・王正標・周阿大・徐阿毛等五人、攜帶奪得手鎗子彈、向市黨部請願、當由民運科陸蔭初接見、允即召集調解、並將手鎗轉送警備司令部研究、下午二時又派王正標・徐阿毛・周阿大等三人至社會局請願、由三科科長許也夫接見、允即調解、並即調查、勸工人嚴守秩序、市黨部社會局根據工人請願報告、以事態嚴重、故社會局已定今晨九時在該局召集雙方負責代表進行調解、對於開鎗事亦定今日派員澈查、市黨部除將手鎗彈殼送交警備司令部研究外、決派員澈究眞相、以便進行解決、

雙方表示 責任問題

廠方表示、工人均執有鐵尺木棍、搗毀器物、割斷電話線、毆打職員、幸機房鎖閉、得未波及、總計損失當在一萬元以上、惟據工人聲稱、工人等要求開工、廠方不述理由、開除工人、拒絕上工、工人等為生活計、作合理之要求、乃遭開鎗、澆射沸水、工人為自衛計、少數者與其互毆、此次糾紛、應由廠方負責云云、又西蘇州路[illegible]十七號新裕第一廠、共有工人一千餘名、因不滿廠方無故開除二廠工人、並開鎗澆沸水傷及工人身體、為援助起見、故於昨晚八時夜班工人宣告怠工響應、當時戈登路捕房聞訊、即派大批探捕前往彈壓、並進行勸告、各工人即於八時半重行工作、

廣告牌上 一男子自縊

[illegible]上、有一工人模樣之男子、投繯自縊、[illegible]解下、車送醫院、[illegible]、因施救不及、即行畢命、由該管[illegible]捕房得報、飭探前往調查[illegible]死者身穿藍布罩衫、[illegible]黃色[illegible]、一枚、[illegible]一柄及工摺[illegible]有余春三字、[illegible]

形似遭勒斃之青年男屍

穿青灰格子布棉袍球鞋黃襪 從他處害死後移棄於此

東廟橋路河畔

南市新西區東廟橋北菜地河岸發現無名男屍一具、年約二十餘歲、身穿青灰格子布棉袍、外罩藍布長衫、黑布褲、球鞋黃襪、頭東足西、形似被人謀害勒斃後、移屍該處、距離市警第七十四號崗位約有二里餘路、於昨日下午一時許、始由駐江塘廟保衛團查見、即轉知新西區警察分駐所、報告西門分局、經分局長電告市警察局督察處、并飭該處地保赴法院報驗、一面立派警探前往偵查、緝兇究辦、

安平街火警

衖餘號焚燬樓房一幢 店主未歸主婦方外出 警所疑有黑幕

城內安平街七〇弄九號衖餘玻璃製鏡號、昨晚九時十分、不戒於火、各救火車到出竭力灌救、約燒二十分鐘始熄、共燬樓房一幢、事後經崗警將童子王興保（十四歲無錫人）王父阿金（在民國路震和祥五金店任老司、當時適往視其子）帶所、訊據王興保供、店主莫炳森出外未歸、老闆娘纔走出即起火、有無保險則不知、余所長因情有可疑、當親率官警調查有無縱火情事、並先報局核奪、

江蘇分行劫殺案 兩盜處死刑

一盜長監收藏犯處罰金 錢阿榮等三名解市警局

新閘路江蘇銀行分行、於上月二日下午五時許、突有盜匪多人、封得雲飛汽車一輛、駛往該銀行門首、意圖搶劫解往總行之款七千餘元、其時盜匪開鎗擊斃司閘捕史金奎、[illegible]林・甓子動・黃包車夫陸有仙、案發、新閘捕房總探長尤阿根・探目朱毓鴻・朱何和等、拘獲案犯陳長福・張少卿・趙金榮・趙有仁・白宜貴・錢阿榮・鮑鶴鳴・施阿毛・楊玉春等九名、抄出手鎗子彈、解送第一特院、依照強盜殺人罪起訴、業經[illegible]供、案已終結、昨午[illegible]判決、其主文曰、陳長富共同犯強盜罪、故意殺人、處有期徒刑十二年、其餘部分無罪、張少卿共同犯強盜罪、故意殺人、處死刑、褫奪公權終身、趙金榮共同犯強盜罪、處死刑、褫奪公權終身、白宜貴同罪、處無期徒刑、褫奪公權終身、趙有仁連續結夥三人以上、攜帶凶器強盜未遂、處徒刑九年六月、錢阿榮同犯、處徒刑八年、鮑鶴鳴處徒刑五年六月、楊玉春處徒刑二年六月、施阿毛收受贓物、處罰金二百元、手鎗子彈作具物沒收、錢阿榮・鮑鶴鳴・白宜貴・交上海市警察局來員提去歸案訊辦、論畢、被告施阿毛之辯護律師汪鄭請求於上訴期內、准施交保出外、而捕房律師汝葆彝起而反對、庭諭駁回聲請再候、

旅行攜帶 人人必備

照相機大贈送 此區區一式無二

最新發明德國手提快鏡箱式樣玲瓏攝影清晰不論何人有無經驗只把說明書一看就可自拍自顯得到良好的照片本行惟普及起見特犧牲一千只供給各界試用原價每只十五元凡剪此廣告附洋二元即贈手提指合式照相機一只加贈顯形藥料及歡片一套再送說明書一份●外埠函購寄費四角郵票通用另售散片業料每套六角●上海霞飛路四四八號陶萊斯行

快線加五角

明日 上海聯合大賽馬

復活節聯合大賽馬第一天

准下午一點起共賽十二次

時人文字刻石處啓事

本處徵集時人文字各方寄到作品已依照件數號次[illegible]第一次[illegible]以便[illegible]

通訊處：北平[illegible]進德社內 電話東局一六〇四

唐拾義久咳丸

◆功用說明◆

一治痰火咳嗽之咳　一治喉癢咳嗽之咳　一治老人咳嗽之咳　一治大行時疫之咳　[illegible]

每盒一元二角 [illegible]

常熟離奇命案 青年口鼻血流死師母牀上

頸有細痕・腰呈異色 揣測係姑姦所致 青年媦婦不知下落

常熟訊、福山恬莊附近、有理髮店、生涯殊不惡、店主干永康、於去歲四月病歿、伊妻干翠翠、現年二十五歲、店中有學徒名王和尚、（二十歲）頗得主婦之歡、二人均係年青、不久即發生關係、翁姑雖均知情、但未加反對、蓋冀有助店務也、不意未免時生醋意、與另一男子姘識、因之遂成三角之愛、詎二十四日突然發現王和尚死於臥室中之師母牀上、頸中有細痕、腰部有紫紅色、口鼻血流、厥狀甚慘、最可怪者、在案未發覺前、婦人干翠翠忽然失蹤、由是外間議論紛紛、咸謂此案由於姑姦而起、但是否係自殺抑被殺、尚未能斷定、刻已報地方法院請驗、

二友畫展今日開幕

[illegible]

白玉霜一走累人

以白違約控告介紹人徐培根以及白兄 兩被告由律師辯護各自聲明不能負責 恩派亞戲院老闆追償損失

北平評劇坤角名伶白玉霜、原名李桂真、今年二十五歲、北平人、前在北平出演、因所演劇情淫蕩、有傷風化、被平市政府下令驅逐出境、[illegible]經蘇州人徐培根介紹、[illegible]

花信年華姿色動人

[illegible]

外埠無錫等處演唱

[illegible]

迄今杳無下落

當白出走後、其養母李卞氏即登報找尋、但恩派亞戲院於二月十一日開演之期、觀衆因白伶失蹤、與院交涉、紛紛吵鬧、經戲院方面報告捕房、派探捕到場維持秩序、並由院方退票、惟白伶迄今月餘、仍未出現、

以合同未滿期

戲院方面受損不貲、近由恩派亞戲院總公司經理張巨川（四十六歲鎮江人住海寧路四一〇號）延律師代理具狀特一法院民庭、對河北評劇團主徐培根與白伶之兄李國璋（二十七歲北平人住愷自邇路建安里一號）提起損害賠償及違約金之訴、其起訴分五點、㈠賠償違約金國幣五千元、㈡負担因白玉霜失蹤而恩派亞受之損害、㈢負担本案訟費、㈣如第一被告徐培根無力負担、由第二被告李國璋負担、㈤原告提供担保、請准予宣示假執行云云、

昨日上午傳訊

雙方均由律師代到、白伶之母李卞氏亦到庭旁聽、先由原告律師陳述起訴意旨與請求判決標的後、第一被告徐培根之律師稱、現徐本人尚在漢口、不能到案、

白玉霜之失蹤

被告亦是被動、事出非常、況恩派亞戲院仍在開演、故請求駁回原告之訴、第二被告李國璋之代理律師稱、第一被告既非河北劇團之負責人員、與恩派亞亦無往來、僅與白玉霜為兄妹關係、在法律上兄無保證妹之行動限制之權、自無担負本案被訴之責任、應請駁回原告之訴、庭上核詞、諭候調查、改期四月七日再訊、

浙煙酒稅局長被控侵占罪

第二特院一再傳訊被告未到 市警察局派員投案 蔣中柱亦被控捲款潛逃 移提訊辦

浙江印花菸酒稅局長樊光、又名樊初、家住西愛咸斯路[illegible]、前向其介紹人蔣中柱（今年卅六歲）收取保證金七千[illegible]、[illegible]分局長、[illegible]就職後、因與樊光意見不合、去年十[illegible]、即具狀第二特院刑庭控[illegible]千五百元、該案第二特院准狀後、業經推事一度[illegible]、庭諭改期再訊在案、

蔣 中柱除在第一特院控告樊光等侵占保證金外、並在杭州地方法院控告樊光妨害名譽罪、該案未審結、但樊光亦向杭州地方法院控告蔣中柱捲款潛逃、並函請上海市警察局協助緝拿蔣中柱、

蔣 中柱控樊光等侵占保證金一案、第二特院定於昨晨續審、自訴人蔣中柱由代理律師到案候訊、被告樊光等仍未到案、張推事向自訴人蔣中柱開始訊問時、市警察局探員上前投呈、謂奉察局長之命而來、張推事審閱之後、乃續訊蔣中柱

蔣 供、去年七月間、經人介紹、允任杭州菸酒稽徵分局長、先在西愛咸斯路五二九號住所內、面交保證金七千五百元、樊局長當時給我委任狀一紙、着我到杭州去就職、以後補發保證金收據、

張 推事問、你現在還做杭州菸酒稽徵分局長麼、蔣答、已辭職、問、你交代清楚否、答、本月十九日將印件等物、均移交清楚、訊至此、張推事遂宣稱、本案暫行停止審判、自訴人蔣中柱暫且責付代理律師陸鼎揆、過一小時後、另行開庭、因另有案件待審、

退 庭後、陸律師與蔣中柱、市警察局探員相商良久、財部調查員亦在場、蔣中柱表示、如法院認為市警察局請求拘留待審訊、情願自投市警察局說明內幕、市警察局探員亦同意、

時 至中午、張推事又升座第一刑庭、命市警察局探員到案、訊問請求拘提蔣中柱之意旨、該探員報告稱、我僅奉局長拘提蔣中柱之命令、至於蔣中柱犯罪詳情、尚不清楚、張推事核詞、即向蔣中柱諭曰、杭州地方法院亦有公函到本院、謂你在杭州另有案件、本院為愼重起見、着你交一萬元保、

陸 鼎揆律師向庭上聲請、本律師已與市警察局員接洽妥當、如另有案件、蔣中柱可逕行投案、張推事遂諭令蔣中柱由市警察局來員移提訊、至蔣中柱控告樊光等侵占案、改期四月[illegible]日再訊、

四月奇魚

金山、北[illegible]漁[illegible]、前晚[illegible]、張網[illegible]魚、[illegible]奇魚一尾、長[illegible]尺、[illegible]紫色、頭圓、尾尖、生有四眼、魚身大腹、[illegible]

浦東洋涇盜劫

浦東洋涇[illegible]

放火團七人續審

探長陳述破案之經過 陳文濤等兩次至霍金寓所接洽始予逮捕

喊厘保險公司買辦證明蔣保如曾托幫忙 若輩計劃中尚有火案數起

東熙華德路一〇二四弄惠福里四號、於本年一月十九日發生火警、事後經警務當局查得係屬放火、爰由老閘捕房華探長陸根生等偵查之下、即拘獲火犯與幼甫（又名莫柏）・沈子祥及涉有關係之保險行商陳文濤・周文煒・蔣保如・鍾文斌・曹漁甫（又名慶餘）等七名、經解送第一特院、依刑法一百七十三條三百三十九條放火及詐財罪起訴、業經一度審訊、各情已誌本報、昨晨此案由錢鴻業刑庭長開刑一庭

續訊 先由捕房律師汝葆彝陳明案情後、並稱今日有證人喊厘保險公司買辦梁朝升到庭、證明被告蔣保如託其對該放火事件、從中幫忙、允給以相當酬勞之事云云、庭上即傳梁朝升至案、據供蔣保如係屬同事、在本年正月間、蔣曾對我言及、謂有人託其向共進言、對該東熙華德路火案賠款、予以幫忙、允給五百元酬金、經其

拒絕 今便中故爾談及、但並非託幫忙云云、繼由華探長陸根生證明於二月二十三日前經允平公正行霍金寓所時、被告陳文濤適來、先談華德路大中花廠賠款、事後乃談及本案、謂如能幫忙辦妥、則以後尚有南市一萬元火款及煙業五萬元等事件委託、當時霍即向索保險單、據稱係在鍾文斌・曹漁甫處、至廿五號陳陪同與幼甫・沈子祥前來時、始將其

拘獲 云云、庭上詰之與幼甫供、放火事件、係一名胡克昌者所起意、屋亦由胡去租、我曾以岑子英名義、託周文煒向懷昌洋行（即鍾曹、被告所經理者）轉向喊厘保險二千元、沈子祥係我找來頂替殷博記者、而當時我曾允於得到賠款後、給周文煒百分之十五為酬勞云云、詰之周文煒供、當與幼甫託代保險時、雖曾談及

放火 事、但未確定、祗言如將來出事時、託代為幫忙而已、詰之沈子祥供、係與幼甫找其頂替殷博記名義、允給五十元、繼由庭上向陳文濤・鍾文斌等詰問之下、錢鴻業庭長核供、乃諭本案改期再訊、

西崽妨害家庭

少女供述勾引經過

[illegible]

江陰米行雪夜被劫

[illegible]

洋行南貨員騙貨潛逃弋獲

[illegible]

來函更正

[illegible]

暑期妓院 收買少女應市

怡和公司利生輪上 破獲拐賣 妓院主解送法院 拐匪在逃：兩女遇救 女母亦犯有罪嫌

邇來拐匪猖獗、一般無知少女、時被匪徒拐帶出口賣入妓寮娼、一入火坑、自由喪失、[illegible]

翁媳投江

因子不孝輕生 婦恐責罵求死

鹽城老翁徐瑞豐、年七十一、住在南車站張家宅一百零三號、有一子名文彬、年三十六、娶媳劉氏、年三十五、文彬對待乃父、忤逆不孝、昨晚八時半、徐氣憤之下、突至江邊碼頭跳浦自盡、詎劉氏恐翁死後遭人責罵、亦赴江邊碼頭跳浦自盡、[illegible]德福等發覺、率衆趕到、將翁媳兩人設法救起、由公安局派警送至[illegible]中、

兩婦能愉快地同居一宅乎

「兩婦不宜同居一宅否則難免勃谿」此說實非至論蓋性情暴躁易啓爭端其故每由腸胃積滯肝木失調而起而所需以和家人性情樂家庭於快樂融和之境者一兩劑清導丸往往足矣

江蘇揚州彌陀巷八號吳東英君來書云「家祖母前因肝旺動氣躁怒服清導丸數劑肝患頓除不復躁怒內子便秘胃呆亦服清導丸而大便暢通胃納增進焉」

清導丸係純用植物質製成之安全可靠潤腸導滯妙品統治便秘肝火頭暈頭痛膽疾腸風面疹口臭神疲易怒並解痔苦

各藥房皆有出售或逕向上海江西路四五一號韋廉士醫生藥局購買每瓶法幣七角

六瓶三元五角郵力不取

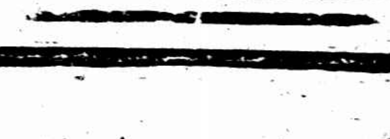

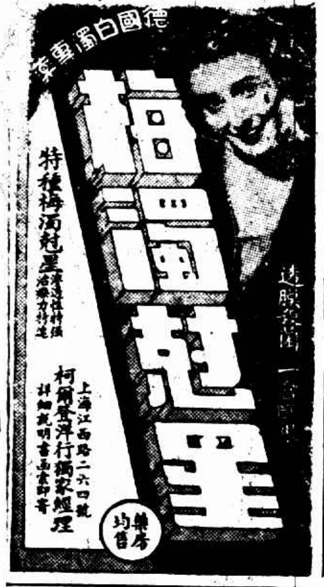

中常會決議 准蔣辭府委 以章嘉呼圖克圖繼任

◎南京二十五日中央社電、中央二十五日晨九時開第三十九次常會、到葉楚傖・居正・陳立夫・汪兆銘・鄒魯・張厲生・邵力子・孫科等五十餘人、鄒魯主席、決議案如下、㈠通過廣播教育實施辦法、㈡通過民衆讀物需要實施辦法、㈢蔣委員中正請辭國府委員兼職、照准、並以章嘉呼圖克圖爲國府委員、㈣補推張委員繼爲中央財務委員會委員、㈤中央宣傳部秘書傅啓學辭職照准、另有任用、遺缺以彭鐵實充任、又實傳指導處長洪瑞釗另有任用、遺缺以張九如接充、㈥圈派黃天如爲西安廣播電台台長、鍾震之爲福州電台台長、金選青爲長沙廣播電台台長、㈦通過褒獎黃慕松、交國府辦理、㈧下星期一中央紀念週暨革命先烈紀念、推鄒委員魯主席並報告、㈨其他例案、

辦法、建廳長盧作孚、昨已離京、據悉、鄧氏在一二日內即擬返川、今晨鄧赴川省駐京辦事處、與處長邸甲有所商談、並將來京接洽經過、電川劉報告

錢大鈞湯恩伯 抵杭謁蔣

◎杭州廿五日中央社電、錢大鈞、湯恩伯、廿五日午十二時半同車由京到杭、即赴行轅謁蔣委員長候起居、湯擬在杭稍息數日即返防、

沙王康王 由綏抵平

◎歸綏二十五日中央社電、綏蒙政會委員長沙王、偕達拉特旗康王、二十五日晚由綏抵平、擬勾留一週、然後赴平、謁林主席蔣委員長報告蒙政、

劉湘代表 日內返川

◎南京二十五日電、川行營代主任賀國光、劉湘代表鄧鳴階、今尚在京、續與各方接洽救濟川省旱災

日經濟考察團赴英使命 求英妥協對華
協議關於安定通貨・關稅・投資等問題 由側面援助政府以恢復對英友誼關係

◎東京二十五日同盟社電、佐藤外相在議會聲明對英政策、應由日英提携調整中國問題以恢復對英友誼關係、因此行將赴英之經濟考察團使命、亦由側面援助政府方針、談判如次各問題、㈠英本國與日本之通商問題、㈡日英兩國在英殖民地之通商問題、㈢日英兩國在第三國市場之通商問題、㈣英殖民地之資源開放問題、又因英國當其實行對華經濟政策之時、憂慮日本對華態度、考察團說明日本對華政策無政治野心、努力排除其誤解、同時報告日本對華工作、以兒玉等赴華之所得爲基礎、進行和平的發展之情形、而與英當局協議安定通貨・關稅・開發資源・投資等日英兩國關於中國之諸問題

某外交家談 佐藤將放棄主張
今後日對華政策仍非外務省所能獨斷 日駐華外交陣容擬刷新

◎南京二十五日申時社電、日外相佐藤因國內發生反響、近對華政策、忽有轉變、據某外交家談、佐藤對華外交、原主張以平等互惠之觀念進行調整、惟以急進派之竭力反對、復醞釀倒閣運動、致林銑左右爲難、仍不得不仰承軍部鼻息、使佐藤放棄其舊有主張、今後日內閣之重心、其外交主張、仍非外務省所能獨斷、而將繼受軍部之支配、關於中日關係之調整進行、視此情形、無開展希望、此次兒玉等來華考察經濟、實爲試探經濟政策作用、今討論內容、雖不詳悉、但在政治障礙未消除前、經濟合作、似尚談不到云、

◎東京二十五日中央社電、聞日外相佐藤尚武爲刷新日本駐華外交陣容起見、已決定任命外務省人事課長日高信六郎爲日駐華大使館參贊、日駐滬領事福井湜調任駐南京領事、吉岡範武繼任駐滬領事、日大使館三等秘書兼領事奧村勝藏由北平調至南京、三等秘書松村基樹由南京調回外務省任東亞局第一課首席課員云、

加藤昨抵津

◎天津二十五日中央社電、日朝鮮銀行總裁加藤敬五郎、二十五日晨十時四十分乘平滬通車抵津、擬就擱三二日赴平一行、然後再回國、駐津日總領堀內干城、二十五日下午五時在官邸舉行茶話會歡迎加藤、此邀張自忠李思浩等參加、

◎天津二十五日中央社電、李思浩二十五日晨由平抵津、將與日經濟考察團團員加藤會晤、當晚返平

某方浪人 私運銅元風盛
天津廈門破獲多起 均將分別依法處置

◎天津二十五日中央社電、津市某方浪人、私運銅元之風亦盛、津海關在三日來曾破獲私運案五起、均分別依法處置、

◎廈門廿四日中央社電、廈走私偷運、無日不有、新海門輪廿三日由廈出口、關員又截獲銅元數萬枚、聞係某方收買、

中央軍進行搜剿工作
鄧寶珊抵滬謁于右任 一二日內返陝 定西寧靜間不靖

◎蘭州二十四日中央社電、中央軍孔令恂部、接防蘭垣後、紀律嚴明、並派隊修築城關道路、人民稱便、孔近以西蘭沿線不靖、指揮所部、開定西寧靜間進行搜剿工作、以維交通、（上海消息）暫編第一軍軍長鄧寶珊（所部駐蘭州）前啣蔣委員長命赴西安視察、因悉監察院長于右任患足疾在滬、特於前日下午一時四十五分由京乘車到滬、先後謁見于氏兩次、除問病外、並報告陝甘情形、記者昨晤鄧氏秘書孫白琦、據談、鄧氏此次南下任務、係謁蔣委員長報告赴西安視察經過、來滬則係專誠謁見于院長慰問足疾、一二日內即須晉京返陝、現陝甘已恢復原狀、所有各縣部隊、業已遵照中央指定地點、調防竣事、計東北軍舊部及于主席（學忠）部隊、已向潼關方面東調、甘省除駐鄧軍長部隊外、另爲中央部隊、陝省渭水以北所駐爲楊主任（虎城）部、以南爲中央軍隊、以東爲馮欽哉部隊、一切近狀甚佳、

津東站鮮浪人 搶傷腳夫

天津廿五日中央社電、津東站二十五日晨發生鮮人搶傷腳夫之事、緣有日租界北京洋行之鮮人等五六名、廿五日晨十一時許、赴東站運行起卸貨物、與腳夫李寶貴發生爭執、鮮人竟開鎗將李之左肩擊傷、當由路警會同駐站日警、將鮮人等帶往日警署訊辦、受傷之李寶貴、送往公立醫院診治、

河相昨謁陳介

◎南京二十五日中央社電、日駐滬總領事河相達夫、二十五日晨七時偕外部情報司日蘇科長邵毓麟抵京、河相總領即至日本大使館進謁川越大使、下午三時復至外交部進謁次長陳介、略談辭去、

喜多由青返滬

日本駐華大使館陸軍武官喜多少將、日前赴平津公幹後、取道濟南轉赴青島、茲悉喜多於昨日由青乘大連汽船公司之青島丸、二十七日可抵滬云、

孔祥熙到滬 謁蔣後放洋
昨召見隨行人員訓示 並勗勉財部人員努力

◎南京二十五日中央社電、我參加英王加冕特使孔祥熙、廿五日在邸召見隨行人員、有所訓示、並限於三十一日前一律集滬、以使四月二日乘輪出國、旋又召財部高級人員鄒琳・徐堪・魯佩璋・鄭萊・朱庭祺・吳啓鼎・李儻・高秉坊・李青選等、指示處理部務方針、並勉各員在其出國期內、在蔣院長與次長領導之下、努力工作、勿使部務受任何影響、此外京中要人、廿五日多前往孔邸話別、均經孔一一接見、孔以出國期近、廿五日晚乘車赴滬、候輪啓行、到站歡送者爲數甚衆、狀極熱烈、孔抵滬時、尚須將中央銀行行務加以處理、出國前擬不再來京、惟擬往謁蔣院長辭行、至孔此次備贈英王禮品、業經派員在平京滬選購齊全、均極名貴、又孔此次曾由其於法幣政策施行時所宣示改善中央銀行制度之諾言已踐、並將廿六年度國家普通預算之審訂辦法、提請中央會通過、故廿九日晚離京時、衷心至爲愉快、孔此次膺命赴英致賀、英政府及朝野各方均極表歡迎、

京滬 滬杭甬 鐵路修正 滬杭甬線 蘇嘉鐵路 客車時刻 廣告
京滬 滬杭甬 鐵路管理局車務處啓

日義談判經濟協定 本月內或將簽字

羅馬二十四日中央社哈瓦斯電、據消息靈通人士推測、日本與義大利兩國經濟協定、即將舉行簽字、其期或在本月杪之前、亦未可知、此項協定、其主要條文、係規定日本現在義國所享受之貿易權利得推及於義大利帝國各屬地、因之日本乃得鞏固其在阿比西尼亞之貿易地位、消息靈通人士又謂、義大利原在日本長崎・橫濱・神戶等地享有永久租賃土地之權利、日本欲使義國放棄此項權利、關於此層、現正由日義兩國間進行討論、除此以外、日義兩國間、似未必簽訂何種政治協定云、

吳市長定三十一日舉行茶會 與中外各界領袖話別
隨行人員內定爲張震西等數人 領團及各公團已訂期爲之餞行

新任廣東省政府主席吳鐵城、粵方軍政各界、均已來電歡迎、敦促早日南下就職、故已決定下月二日乘意國郵船維多利亞輪赴粵履新、吳市長前日上午十一時曾召集臨時市政會議、聞會議內容、除討論辦理移交事宜外、對今後市政上之興革、頗多指示、吳市長並與俞代市長商定、決負責至本月三十一日爲止、俞氏即於是日接事、但係暫代性質、一切維持舊狀、並不更張、接事亦不舉行儀式、大約兩任移交手續、須兩星期之時間、始可辦竣、

繼任人選

自吳氏調粵任職之消息傳出後、外間盛傳繼任人選有錢大鈞・魏道明諸人、及前市長張群同任之說、但據記者探悉、錢氏並無此意、張氏本人亟願出國、故亦不致實現、而上海爲東方大埠、非適當人選、不足以當大任、故繼任人選遲遲未決定、而本市黨部前日特電府院長、對繼任人選、有選賢與能之主張、蓋恐繼任者不當、不克勝此艱鉅、

中外歡送

吳市長赴粵就職行期、確爲下月二日、與參加英皇加冕大典專使孔祥熙及出洋赴歐美考察之蕭振瀛同船、隨行人員亦已大致決定、爲吳氏介弟子祥・秘書張震西・孫璞・第一科長李大超等數人、賑務委員會駐滬辦事處、上海慈善團體聯合救災會等各慈善團體、定今日下午二時、在愛多亞路浦東同鄉會舉行茶會、市府同人定三十日午在市政府、領事團定三十日晚、本市市黨部・市商會・地方協會・銀錢業公會等各公團、則定卅一日午刻假國際飯店設宴爲吳市長餞行、聞吳市長定三十一日下午、在市府舉行茶會、與中外各界領袖話別、

俞代市長談話

俞代市長昨對記者發表談話云、此次吳市長調任粵省主席、鴻鈞奉命暫代滬市長職務、自維服務本市、雖已十載、但術望不孚、學識譾陋、深虞隕越、惶悚莫名、差幸代理局面、爲時甚暫、而市府同僚、均能共負仔肩、在此短時間中、一切皆以維持現狀爲本、敬候中央遴員接替、所盼各界人士、繼續指示匡助、共維滬市大局、幸甚幸甚云、

盧作孚昨飛返蓉

◎成都二十五日中央社電、省秘書長鄧漢祥、建廳長盧作孚、前聯袂飛京、代劉湘晉謁蔣委員長報告川政及旱災情形、盧因公務待理、二十五日先飛返省、據語記者、此次奉劉主席命陪同賀代主任鄧秘書長赴京謁蔣委員長報告川省現狀、及劉主席在中央領導下、竭誠努力經營四川之意見、委員長甚表嘉慰、殷切詢問川省旱災及建設情況甚詳、並謂川省在中國各省中、地位甚爲重要、甚盼劉主席以全力經營四川、翊贊中央、充實國家整個力量云、

今日埠際足球賽 下午三時在逸園

（文見第七版）

泉州發現鼠疫

◎廈門二十五日電、泉州發現結核鼠疫、二十四日已死二人、危重一人、近惠安永春鄉間亦有、

許世英抵平

◎北平二十五日中央社電、許世英偕秘書黃伯度、及眷屬等於廿五日下午一時五十五分由滬抵平、宋哲元秦德純等要人均到站歡迎、當局並派保安隊在站警備、許下車後、即赴中南海豐澤園招待處休息、宋秦均往晤談、至三時許辭出、許旋後見各方友好、酬酢頗爲忙碌、

粵辦結束

◎廣州二十五日中央社電、粵省府秘書長岑學呂二十五日諭各處科趕辦結束、限二十八前辦竣、

中央儲備銀行法草案內容
資金五千萬元 股本分爲兩種

◎南京二十五日中央社電、中政會通過之改組中央銀行法案、即將發交立法院審議、在短期內可完成立法程序、該案之名稱、在中政會法制財政經濟三專門委員會審查時、擬定爲中央準備銀行法草案、惟中政會通過該案時、已將該行名稱改爲中央儲備銀行、簡稱中央銀行、其法案名稱、亦應改爲中央儲備銀行法草案、據記者探悉、中央儲備銀行法草案精神、在確定該行立於超然地位、故決定該行總裁係專任、不得兼職、該行資金已由原定之一萬萬元改爲五千萬元、其理由係因該行職責在調整金融與穩定貨幣、以盡「銀行之銀行」之職務、並非以營利爲目的、如資金過多、其所攤派之官息股利亦多、反使該行加重負担、且該行所收之法定儲金、爲數必鉅、更可運用自如、其次該行之股本、分爲兩種、計官股百分之四十、商股百分之六十、官股由國民政府認購、商股則半數由本國經營銀錢業之法人認購、半數由本國人民認購、此種辦法、在表示國民公有、而昭大公、又該行將享有發行法幣及關金券之唯一特權、惟對於法行額及準備額、須完全公開、以保障法幣之信用、此外該行對於辦理重貼現、須能適應工商業之需要、其他關於該行之行政組織等、均與現行法大同小異、

昆明大火

◎昆明廿五日電、昆明縣碧雞關街廿四日午十二時發生火災、延燒四五小時、燒去房屋八九十間、全街幾燬盡、數百災民流離失所、

胡文虎 捐建小學百所

◎杭州二十五日電、胡文虎捐建小學一百所、除在閩建八十所外、除在浙贛各捐建十所、現浙省府已擬定十所小學分布地點及工程原則、每所經費三千元至三千五百元爲度、並定二十七年七月底前建築完成、

台總督府 派員到閩考察

◎廈門廿四日中央社電、外交省府派省委林知淵、外交科長關仲熹、赴台考察已事畢返省、台總督府亦派外事課長暨隨員三人、來閩、考察福州廈門兩處市政工商業、及台民營業情形、

日與英美簽定 取消土地永租權

◎東京廿五日中央社路透電、日外相佐藤與英大使克萊武今日在外務省簽定公文、內載廢除在日英僑所享土地永遠租借權之諒解、未幾、外相復與美大使格魯簽定同樣公文、該項公文規定㈠永遠租地制、定一九四二年四月一日廢止、屆時租借權將改爲土地所有權、而不給予賠償、㈡關於免捐之現狀、應予以維持、日本當局對於所爭之未收捐款、不再有所要求、日本各報咸歡迎此次新妥協、認爲治外法權最後殘餘之銷滅、及英日與美日友誼之新證據、而對於英國之首先發動、以解決此煩惱問題、尤爲感激、外務省發言人述及此事、追敍永遠地租制之來源、及調整此事時所遭遇之困難、謂此問題乃日本外交談判史中最難解決之一事、

津海關與各洋貨商商定 補稅緝私辦法
商會今召開臨時會議

◎天津廿五日電、關於此間各洋貨商辦理登記、依法補徵稅款事、津海關曾與商會常委王曉岩・卞白眉等商定七項辦法、彼此遵守、廿五日海關已將該項辦法函達商會查照、商會定廿六日召開臨時執委會討論一切、查該項辦法、規定㈠商會應轉諭各商號對現存私貨開單照章補稅、海關即日起至本月底止暫停查抄、㈡在此期間無論租界內外華商、所有貯存私貨、應一律開單呈報、㈢各商所開清單、由海關詳加查核後、即按照現行進口稅則核定稅款、各商應即遵照呈繳、全市各華商、經商會之仲介、應向海關商訂一種不再收受或代銷私貨之協定、各該商號之帳簿、應由海關隨時稽查、如再有私貨、或未將現存私貨呈報者、應由海關隨時緝拿、予以充公、㈤所有本市各華商同意嗣後不再經營私貨轉銷內地、或希圖不照現行商訂之協定辦法、應即負責減除走私情形、與夫切實制裁不忠政府之莠民市儈、㈥凡各華商在某租界有聯號者如海關必需稽查時、亦應將所存之私貨及帳簿交海關查核、各商號亦不得藉詞推諉、㈦走私如不早日設法制止、則合法貿易必受其摧殘、現商訂之辦法、實係根據關商雙方互相利益、及切實合作而成立、不但可維持國家威信於不墜、亦體念全市貿易於健全穩固之地位

林主席遊從化

◎廣州廿五日電、林主席廿五日上午十一時偕香翰屏・曾養甫・鄧彥華・呂超及隨從數人蒞臨從化遊覽、

柏特利克昨午赴杭

英國出口信用担保局特派駐華代表柏特利克、由粵返滬後、連日在滬整理調查材料、復於昨午偕夫人乘滬閘快車離滬赴杭、遊覽名勝、調查浙省地方經濟情形、預定勾留兩三日、即行返滬、然後定期赴漢口、北平、天津等地考察云、（新聲社）

京粵電話今開放

◎南京二十五日電、京粵間長途電話經迭次試驗結果圓滿、定二十六日起正式開始營業、京與陽曲間長途電話、亦定四月一日開始營業、

戴宴喜饒嘉錯

◎南京二十五日中央社電、西藏木格西喜饒嘉錯、二十五日午應戴院長款宴於私邸、席間暢談佛學哲理、異常歡洽、陪席者・張厲生・邵力子、定二十六日晨分別接見、並將商洽講學辦法、喜饒將指導中央各院部講學外、並將擔任蒙藏文之翻譯工作、使中藏文化之溝通、定有偉大貢獻、

今日逸園埠際足球
津滬鬥法
雙方勢均力敵球運亨通者勝
張學堯孫福來恐怕不能出場
注意李寧錦順福禎永泉姜璐

(時報特訊)津滬埠際足球賽今日下午三時在逸園舉行、(已賽五屆、上海僅勝第二屆)、雙方勢均力敵、屆時定有惡戰、(上海智多、天津力强)、上海隊國人入選者有李寧及孫錦順二老將、天津則有九人之多(張學堯、孫福來、)天津隊現寓外灘 Palace Hotel、據「火車頭」姜璐告外史氏、知今日之陣線與國光社所發者不同、張學堯因在津末次比賽傷腿、今日將不出場、而由雪洛姆代庖、台維斯亦改爲包金漢、又孫福來腿部脫臼、昨經屠開元醫愈、屠爲與此好手、孫君特托時報代爲鳴謝云、今日雙方陣容如次、

▽上海隊
耐勒
李寧 傑克森 雪洛姆特
惠丁 勃林登 孫錦順
耶茲 (隊長)柯克倫 福恩
鮑牛蘇區
(預備員)格林勃 皮爾 牛堡

▽天津隊
皮爾 姜璐
寶勒 約翰生(隊長)
鍾福禎 蓋活
羅克斯堡 雷洛姆 包金漢 司瓊 孫永泉
(預備員)透納 雷洛姆 台維斯
孫福來 張學堯

▽今日 天津對上海(埠際) 逸園
▽明日 天津對中華(友誼) 市體場
▽後日 臘克斯對西捕(甲組) 虹口三
法商對葡萄牙(甲組) 虹口一
▽大後 天津對聯(埠際) 逸園
東華對葡萄牙(甲組) 市體場
(所有比賽均下午三時開始)

上海中華籃球隊
今日二進京
明日戰軍校後日戰業餘

上海中華籃球隊、應南京軍校業餘兩隊之邀、由教練黎寶駿・管理沈昆南率領、定今日下午四時乘車二次晉京、作友誼比賽兩場、秩序已經排定、此番赴京隊員、「業餘委員會選派九人、」

▼……兩場比賽秩序

(一)中華對軍校 廿七日下午五時 在業餘球場

(二)中華對業餘 廿八日下午三時 在業餘球場

▼……全隊共十一人

教練黎寶駿・管理沈昆南・隊長王南珍・隊員馮念華・尹貴仁・鄺耀雅・陳祥龍・韓振元・周達雲・陳宗祺・蔡演雄・(李祖德・翁仁安不在內・)

▼……未能一試京聯

樹毅按：滬中華隊前次在京戰軍校、一勝一敗、此次再戰、一須看運氣、二須看對方王玉增病體復原否、業餘隊少一李震中、實力較差、然三隊實力彷彿、滬隊運氣來時、可連勝二場、否則連敗亦很難說、此次以未能一試新近組織之京聯隊(業餘及軍校聯軍)爲憾、蓋近京滬互相比賽、不以勝負爲重、精神甚佳、對球藝之增進及觀衆之興趣甚有裨益也、

▼……南京報載如此

上海中華籃球隊、上次來京、與軍校對抗、勝負各一、中華隊離京前、即有再度來京之表示、業餘體育會、昨(廿四日)晨接中華隊教練黎寶駿來快函稱、中華隊全體隊員、王南珍・蔡演雄・周達雲・馮念華・鄺耀雅・尹貴仁・韓振元・陳祥龍、定於廿七日(星期六)乘上午八時車出滬來京、當日下午四時、與軍校在業餘體育會作表演賽、廿八日(星期日)下午一時、與業餘隊比賽、上次中華隊來京時、適軍校主將王玉增患感冒、不能奔跑、凡擲籃出手無力、致全隊聯絡、大受影響、現王玉增身體、漸復原、屆時軍校定可有極精彩表演也、星期日中華對業餘之戰、定有可觀、業餘隊爲國體校友隊化身、日前轉戰津門、所向無敵、現李震中雖去青島、但河北隊中鋒宮邦傑、由北來歸、與唐寶堃・劉振元・尹鴻祥・張景賓相搭配、實力雄厚、不亞於當年良華五虎、此次門票決多加五角座位、每日擬售五角票九百張、一元票五百張、俾京中球迷、可飽看京中罕有籃球大會串也、

潘萊擊敗鐵爾登

◎約紐廿四日中央社哈瓦斯電、英國著名網球選手潘萊・自去年年抄放棄業餘資格之後、迭與美國職業網球選手梵恩斯比賽、雙方互有勝負、頃又在麥迭森室內網球場、與美國職業網球界老將鐵爾登舉行比賽、當以三對一擊敗鐵氏、其比數爲六—一・六—三・四—六・六—〇、(本期「南京」雷影有潘萊戰梵恩斯)

商務印書館 本週新書一覽

日期	書名	著譯者	定價	郵費
三月廿二日	大學叢書 無機化學(實驗)	Rieseneld著 孟心如譯	精裝定價三元五角	郵費一角七分
	植物的分佈(中學生自然研究叢書)	作現南等編	定價四角	郵費二分半
	普通應用心理	顧榮峻著	定價九角	郵費五分
三月廿三日	統治者(世界文學名著)	T. Hardy著 杜衡譯	四冊定價一元六角	郵費一角六分
	動物標本採集保存法(中學生自然研究叢書)	陳兆新著	定價六角五分	郵費二分半
	中蘇問題(現代問題叢書)	張宗伏著	定價五角	郵費二分半
三月廿四日	中國木材學(中英教育文化基金董事會編輯)	唐燿著	定價九元	郵費九角
	空戰英雄史話(航空叢書)	潘□□譯	定價六角	郵費二分
	太平天國曆法考訂	郭廷以著	定價四角	郵費二分半
三月廿五日	經濟學說評論(經濟叢書)	E. Cannan著 潘源來譯	定價一元二角	郵費七分半
	給水工程學	王壽寶著	定價一元五角	郵費一角
	衛生常識問答	曹子方著	定價一角五分	郵費二分
三月廿六日	計劃經濟(經濟叢書)	Wootton著 王世憲譯	定價一元	郵費五分
	比較文學論(漢譯世界名著)	P. Tieghem著 戴望舒譯	定價七角五分	郵費五分
	藥用植物栽培法(農學小叢書)	史公山編	定價四角	郵費二分半
三月廿七日	偏微分方程式理論(大學叢書) 上冊	魏嗣鑾譯著	精裝定價一元六角	郵費一角
	△世界糧食問題(現代問題叢書)	歐陽檍著	定價九角	郵費五分
	公證法釋義與實務	謝鴻瑜著	定價九角	郵費五分

【附註】書名上加有△者爲星期標準書 定價七折發售

外埠函購各書除郵費外另加掛號費八分

本館編印 出版週刊 零售每冊二分 預定全年五十二冊一元(國內郵費在內)

象徵男性大國民之十全運動家(德國名作)㊀

象徵女性大國民之美人金魚(荷國名作)㊁

中華戰軍校東鱗西爪
(京中球迷)

◎滬中華籃球隊此次來京與軍校隊作兩度比賽、可謂本屆全運會之前奏曲、第一戰滬隊以四八比五九敗於京隊、第二戰滬隊則以四七比三二克服京隊、結果各勝一局、成爲和局、但論得分、則滬隊尙勝四分也、

◎在賽前一人問本球迷曰、今日(按即第一戰)之戰、勝利將誰屬、本球迷答曰、兩隊實力堪稱伯仲、誰也不敢斷言、誰勝誰敗、其所以能判明勝敗者、則視乎氣耳、換言之、即誰能不輕敵、不慌張、即告勝利也、

◎第一戰除一度各四十打成平手外、軍校一路領先、至四十比四六時、中華隊似抱消極態度、以致一瀉而不可收拾、否則尙有獲勝可能、是戰以滬之王南珍・尹貴仁・京之鮑郭最爲活躍、

◎觀第一戰王玉增已疲態畢露、故於第二戰時、衆得馮念華趕來助陣、如虎添翼、果然軍校敗矣、(按軍校在京除二敗於國體外、自王玉增來歸後、向未敗北、此倘爲破題兒第一遭也、惜哉、玉增之心碎矣、)

◎第二戰、中華後衛綿防、極端堅固、以致軍校前鋒無法下手、念華達雲得後方傳遞之得力、攻無不克、尤其念華之短小精幹、搶奪技術、高人一籌、頗使觀衆叫絕、鄺耀雅可稱功過相抵、

◎軍校第二戰以王士選・郭震表演最佳、至四一比十六時、軍校見大勢已去、無法挽回、遂以第二隊人馬出戰、準備大爲其客根、不料福將劉夢九咬着牙根、竟大翻其本、殊出吾人意料、

◎門券爲一元半元兩種、但有購半元票而坐一元位者、亦有破竹籬而入之小孩、約四五十人、與警察並肩坐於一元座最高之一層者、(按警察約有四五人、顧客歟、維持秩序歟、不得而知、)

◎軍校學員生約七八十人、亦整隊前來觀戰、王士選・郭震二人戎裝革履、作率領狀、頗有表演班宮艷史之風度、旋回易衣出場、

◎尹鴻祥張景賓在第二戰時、分別担任記分記時、

◎廿一日夜蔡演雄馮念華在中央飯店打彈子、南珍貴仁等在旁參觀、但不見達雲、

◎是日中央飯店有謝管府喜事、五時許新郎新娘由樓趁電梯而至禮堂、舉行婚禮、其時在電梯旁適值中華隊員、念華曰、我們可以拍掌嗎、某答曰可、念華遂連拍四下、但無和者、

世界女子田徑最高紀錄(一九三六年止)
國際女子體育協會審定

項目	成績	保持者	國籍	日期	地點
五十公尺	六・四秒	(立亨雅)(華魏芝)	捷克 波蘭	一九三二・八・二十 一九三一・十・八	法國巴黎 波蘭加旺活芝
百公尺	一一・五秒	司蒂芬斯	美國	一九三六・八・四	德國柏林
二百公尺	二三・六秒	華爾西魏之	波蘭	一九三五・八・十五	波蘭華沙
八百公尺	二分十二・四秒	秀勃可代	捷克	一九三四・八・十一	英國倫敦
千公尺	三分〇・六秒	熊氏	英國	一九二四・六・二三	英國白[illegible]
四百公尺接力	四六・四秒	德國隊	德國	一九三六・八・八	德國柏林
八百公尺接力	一分四五・八秒	德國隊	德國	一九三二・六・廿六	德國牛[illegible]
八十公尺低欄	十一・六秒	(安訣哈脫)(伐拉)	德國 義大利	一九三四・八・十一 一九三六・八・五	英國倫敦 德國柏林
急行跳高	一・六五公尺	(秀萊)(特立克生)	美國 美國	一九三二・八・七 一九三六・八・七	美國洛杉磯 美國洛杉磯
急行跳遠	五・九八公尺	人見絹枝	日本	一九二八・五・二十	日本大阪
推鉛球	十四・三八公尺	毛慈耶	德國	一九三四・七・十九	波蘭華沙
擲鐵餅	四八・三一公尺	毛慈耶	德國	一九三六・七・十一	德國[illegible]
擲標槍	四六・七四公尺	金特伯	德國	一九三二・[illegible]・十八	[illegible]

貧國人民自力更生之「運動獎」
(健美)

吾華財殫力痛、事業落後、既不合「豪强之「美」、流散僅有之金錢、更不宜師保守之「英」、阻抑叫飛之進步、其最適於取法者、自屬首推多難興邦之「德」矣、德人任重致遠以强身、困心衡慮以治學、文字之難、過於英美、而反賴不畏難之資稟、博習異國群書、貨幣之利、遠遜英美、而轉憑不見小利之堅毅精神、培養全民實力、德之創設國家運動獎牌、志任光大一國之武德、俾於新世紀立國、得存立而免危亡、比諸我閉關時代科舉取士之收拾全國人心、偏於右文、而不免有種弱國衰之慨者、其方法更爲圓滿、國家運動獎牌之設、實以範圍中世之人生、其最普通之初級、每年之所頒發、多至三十萬枚、凡爲國中丁壯、欲求應考得獎、必須兼擅下列五科、而先作一年期之準備、(一)泳、(二)跳、(三)短程及長程之跑(四)拋鐵餅擲鉛打靶舉重拍槳搖槳諸技(五)滑雪、滑冰、耐久之跑、負重行軍之向遠方開拔、障礙馳越之馬術、自由車及機器腳踏車之控馭術、又關此中最著要之練習」夫、即爲有裨於自衛之「越野運動」、故如消極或積極之「防空」、目力測遠、檢中圖識地形以相度高下距離(特以山地爲難)之練習、穿過林野而不易遭上方發覺之設計掩藏、均當爲從事越野運動時不可或缺之要件、獎牌分三級、如上述之運動科目、施諸未滿十八歲之男子、盡爲必需課、既滿十八歲之後、改爲隨意課者、乃指最普通之獎牌言也、德制習運動而邀榮獎、與進之年、又過三十者、許與試而加給銀牌、再進而逾四十以上者給金牌、若其人初級獎牌得之獨早、又繼以連年弗懈之每試無曠誤、則亦可如早年顯達一流、先於三十以前得銀牌、更於三十以後晉金牌云、其助一般民衆促進運動修養之機關、定名「樂力會」、則本樂在其中而力自更生之旨、俾有志者多得良便與機緣、凡洞泳池體育場跑馬道以及置人造冰以供隨時演習之滑冰場、凡足以暢業餘之興、資暮夜之娛者、莫不由「樂力會」妥爲布置、其爲各項運動必需之工具、經樂力會之手、盡可廉價得之、甚至指導員與講師、覺可不費分文而從之受課、其不以貧富分界而一堂聚合、且盡人得上進之門、誠爲民主政體自由制度下一切資產國家所不能有之樂境、從此可知貧國之民、無時不應反省其環境與物力、無時不當以利源外溢爲憂、其內策群力以自衛之運動以風靡一世、正其及時行樂者之善於自謀、我國之貧、不減於德、而我國之勤求進步、當彼德國爲更艱勞、我國苟無上年世運預賽國之赴德觀光、更何能對彼邦黨治下策進運動之閎規、加以明確之認識、此戴季陶王儒堂諸先生以及男女代表之浮海遠適、深足以啓方新之運、而挽日下之頹風也、雖然、予聞國內報章、仍有在體育界負重任之女名人、偶因考察之未周而歸國宣言、以對衆選手責備之過嚴、反而暴露不合學理之個人偏見、予以是知學問之道、茫無涯際、決非一度考察之行、所能自盡貢獻之責、必也運動科切磋之益、姑以上年之曾開其端歟、至如良友公司「世運大會圖畫特刊」之編、勤奮書局「世運會畫報」之作、僅其運動總成績表各項競賽之部門、已有以不得確切之譯名而疑義難明、付諸缺漏者、此種急不暇擇之疏誤、誠哉不容更咎事後歸國之赴德代表諸君、然而編輯室參考資料之不暇暢量采集於平時、遍全世界之各國言、終未有如中國人執筆者之枯索與窘迫、(按上年九月七日本報、載有第十一屆世運大會之題名全錄、足資參考)

起點(賽跑之準備)(丹麥名作)㊂

我國體育最近之動態及展望
(袁敦禮講 張景明記)

(北平通信)師範大學教務長袁敦禮・上星期日在清華大學講演「我國體育最近之動態及展望」、玆誌其講詞梗概於次：

中國提倡體育、與提倡新教育同時起始、其時無非模倣外國之體育、數年之後、始覺中國並非無體育、國術一項、實爲最精粹者、民二三年時、乃有恢復中國體育之運動、次後、各學校添設國術一科、但外國體育並未消滅、不但學校中有體操、社會上且有運動組織、民八以後、組織、研究尤爲發達、此殆受歐戰之影響、蓋以歐戰爲民治之勝利、美國之體育、輸至各國、中國之體育亦據民治主義而組織之、民國十六年以前、政府尙不提倡體育爲其責任、民國十六年國民政府成立後、知體育之重要而力倡之、若國術館之設立、體育法之頒佈、民十九以政府之力舉辦全國運動、廿一年教育部之召開全國體育會議、均足表演政府之熱心努力、至此提倡體育責任、已由民衆移諸政府、去年遣派選手百人參加世運、費十七萬元、此種空前盛舉、尤足證明政府提倡體育之苦心、以政府之力量、推進體育、自勝于民衆、其一、各地體育不發達、民衆無以爲力、其二、以政府之力、可以集中人材、籌劃經濟、近年來中國體育之有進步者政府之力也、中國體育前者倣效美國、兼獲優劣之點、劣點如體育產業化、各處皆培養選手、並不想體育之普遍化、後覺其非、民十六年以後、乃力使其普及、使對體育不發生興趣者亦所活動、同時在體育活動中、寓教育于其內、不但使人活動、更培養良好之行爲、政府今日盛倡體育、但理想與實際相去甚遠、對如何普及國民體育、迄無具體計劃、謂宜有整個的、妥切的推行辦法而後可、但環顧國人、其能作學校中之運動者、究有幾人、各地有體育場、但民衆均不明如何利用、故不足爲功、普及全國民衆體育、宜運用中國固有之國術、如將中國固有國術近代化、在政府之整個計劃之下推進之、莫不蔚爲宏效也、(拱明)

終段滑雪之全功(捷克名作)㊃

路局舉辦

莫干山登高競賽
庾村出發全程計六公里
名額十八人分男女兩組

滬杭甬訊息、京滬滬杭甬鐵路管理局以春光明媚、時近清明、爲提倡國人登山運動、增進身體健康起見、定於四月十日在莫干山舉行第六屆業餘登高競賽、凡住居上海、年齡在十六歲以上、四十歲以下者、不論性別國籍、均得報名與賽、分男女兩組、其競賽路程、以莫干山麓之庾村爲起點、循新路至莫干山鐵路旅館止點、計程六公里、由路局聘請體育專家担任評判、男女兩組成績最優之前三名、均有獎品、與賽員每名得減收全程優待票價七元六角九分、包括火車來回票及食宿等費、可資優待、凡有志者報名山而欲參加者、可逕向上北站車務處營業課旅客服務處總站售票處報名、報名期、截至四月七日下午四時爲止、至關於局對於前往參賽之旅客亦定有優待辦法、其詳情備載於該路所印之辦法中、函索即可寄贈云、

國際排球初賽
華聯勝歐洲
鄭亦泉麥炳堯打得最好
▽猶太勝美國

(時報特寫)國際排球昨日初賽、華聯勝歐洲、猶太勝美國、詳情誌左：

▽華聯勝歐洲

◎歐洲隊先發制人、倫盤萊擊得一分、華聯李飛雲立即顏色、鄭亦泉・麥炳堯聯袂劈殺、使歐洲諸將無法招架、瞬以十二比一超出、歐洲隊谷納脫・華特兩扣連得二分、漸見轉機、不久葛萊自殺、於是華聯麥・李・郭刀劈三關、完成大業、華聯以十五比三勝第一局、

◎第二局驍易出楊志强、接觸後、相持不下者約三分鐘、鄭亦泉高壓立功、嗣後全是華聯天下、麥炳堯・鄭亦泉一扣一壓、屢建奇功、歐洲隊陣容散漫、自殺甚多、華聯以五比〇佔先、九比七時、麥炳堯表演精采、池中三元、李飛雲從旁接濟、亦得二分、此時比數爲十四比七、華聯再獲一球、即完事大吉、但歐洲隊頑强抵抗、華聯一時無從下手、最後華聯衛鼎鑾斜刺中殺出、遂以十五比七凱旋、

華聯(十五比三 十五比七)歐洲

華聯	歐洲
譚家阜 郭炳昆	倫盤萊 陶勞克
麥炳堯 鄭亦泉	谷納脫 華特
李飛雲 楊志强(上) 衛鼎鑾(下)	葛萊 華特

猶太(十五比十三 四比十五 十五比十)美國

猶太	美國
萊泡派脫 開萊斯基	屈浮斯 盤頓
愛爾倫 勞斯	鮑恩頓 勃拉脫
蕭斯爾 開洛曼	開梵斯(上) 洛克(下) 谷萊

劍橋高爾夫球勝牛津
(天賜)

◎倫敦廿四日中央社路透電 劍橋牛津兩大學本年度高爾夫球賽、劍橋以六比三勝、

納稅華人會個人組
虞洽卿等當選代表

公共租界納稅華人會第十六屆選舉、個人會員組於昨晨九時、假坐市商會三樓禮堂舉行開票、由當然代表將各票匭抬赴會後、當由主席報告本屆選舉、發出選舉票九千一百四十三張、收到八千九六十八張、又廢票十五張、乃即於下午五時二十分完竣揭曉、當選代表二十七人、名單錄下、虞洽卿、林康侯、徐寄廎、胡昭初、江一平、奚玉書、陳濟成、袁履登、金宗城、王曉籟、朱應鵬、張德新、陳霆銳、葉家興、屠惟堂、李志文、陳其芬、鄔志豪、張文甫、杜月笙、錢新之、劉世芳、鄒鵬、于和甫、周邦俊、又該會定於四月初分發同鄉團組商學票、並定四月十四日舉行代表大會、改選上屆執行委員及監察委員、

紀念黃花岡烈士辦法
念九日上午召集紀念會
是日休假並下半旗誌哀

本月廿九日爲民元前一年廣州革命死難烈士紀念、中央規定是日爲黃花岡革命先烈紀念日、本市市黨部爲紀念諸先烈犧牲之精神、特命宣傳科擬具紀念辦法、經執委會通過、(一)是日上午十時假文廟路民衆教育館舉行紀念大會、推市黨部委員爲大會主席、並將通告全市各界一律休假一天、下半旗誌哀、並函請紀念烈士辦法如下、(一)召開「上海市各界代表舉行革命先烈紀念大會」、(二)由三月二十九日上午十時、(三)會址文廟路民衆教育館四大會、(四)由本會推定之、(五)三月廿七日各界通告、(六)各界于是日休假一天、並所代表三人傳出參加、二、本市各機關學校住宅一律下半旗誌哀、(九)由市公安局通飭警察隊參加、

乒乓名位賽
前晚成績

本市乒乓聯合會主辦之全市名位賽、前晚雖風雪交加、仍照常舉行、作壁上觀者、亦有百餘人、故各賽員均精神煥發、愈戰愈勇、最精彩者、當推第七組姚冠凡與郎德培、一守一抽、緊張異常、第五局平手、凡六次之多、郎德培卒賴最後之努力、而獲勝利、第八組老將陸漢俊戰鄭家昆、群料陸氏必操勝算、孰料比賽後、鄭家昆步步爲營、小心翼翼、戰成各二局面、最後一局、陸漢俊亦謹愼將事、始克不敗、旁觀者已代捏一把汗矣、玆將前晚成績錄後、

(一)陳振聲勝許伯揚三對〇

(二)馬廷亮勝葛英三對〇

(三)張英勝張連生三對二

(四)鄭國範勝王仲衡三對〇

(五)歐陽維勝張福年三對〇

(六)容德能勝陳學林三對〇

(七)郎德培勝姚冠凡三對二

(八)陸漢俊勝鄭家昆三對二

浦東籃球出征杭州

浦東中學定下月一日暑由□□率領遠征杭州、將在杭與各大中學作友誼賽、計已接洽者、有航空・浙江大學・杭女中・省立杭高等、浦東隊員爲秦永清・戚法曾・陳昌能・張福年・王河山・林仁年・周之德・韓森銘・韓琳石・楊曼林・瑞祥・應紀昌、幹事吳子英、

虹口田徑隊
明晨測驗成績

虹口田徑隊、爲使隊員多得參加比賽機會、而增進技術起見、特定於本月二十八日(星期日)晨八時、假虹口公園田徑場舉行二六年度隊員第一次成績總測驗、凡該隊隊員、均須到場參加、以促進團體精神、散漫行動者起、實行嚴密管理、凡隊員因事不能參加測驗者、須事前通知主任虹口公園朱鎮湖隊長處請假、否則作無故缺席論、給予警告一次、三次警告後、即行取消隊籍云、希該隊隊員注意及之云、

滬西盃籃球賽
招收新會員六隊

滬西盃籃球賽、由曹家渡體育會同仁主辦之滬西盃籃球聯賽、業已三屆、第四屆聯賽、不日即將舉行、比賽隊數、玆已確定、有八隊註册、已截止、自即日起開始招收、會員六隊、凡滬西一帶之商界組織之業餘籃球隊、自即日起至本月卅一日止、得前往申請入會、地址在曹家渡、該會委員于祖殷接洽、

振民杯小球賽
二十八日秩序

(振)大序—鵝青 八時十分 沙士尚

(民)振華—國光 九時十分 陳忠豪

(振)秋翁—東北 十時十分 沈偉敏

(民)新生—麥府 一時十分 虞明德

(振)鼎寶—兩鑫 一時十分 卜法宗

(民)强華—包森 二時三十分 任振民

法外長與英德大使重要談話
商義拒絕討論撤退志願兵事
法官場表憂慮　英官場持鎭靜
法報評論西局發展如何視德態度
法外長堅請德國從中斡旋
英法海軍將封鎖西各海港

◎巴黎二十五日中央社哈瓦斯電、外交部長台爾博斯、昨與英國駐法大使克拉克爵士、進行長時間談話之後、紐約民聲講壇報歐洲版（係在巴黎發行）頃載稱、談話內容、係義國對於該國志願兵現在西班牙者、若果繼續拒不代回、則英法兩國海軍、擬將西班牙國民軍所屬各港口、予以封鎖云

◎巴黎二十四日中央社哈瓦斯電、外交部長台爾博斯、曾於午後與英國大使克拉克爵士、德國大使威爾才克、分別舉行談話、當就義國駐英大使格蘭第、昨日在倫敦調整委員會中拒絕討論志願兵撤退問題一事、所產生之局勢、有所磋商、

法外長說明　聞此項談話、關係異常重要、其經過情形、頃據負責方面所稱、台爾博斯係向英德兩國大使說明目前局勢、極爲嚴重、亟應設法加以挽救、述及義國違反二月二十日協定（卽關於禁止志願兵之協定）一事、則謂此際雖尙無正式證據、但按之各方面消息、並觀於西國前線所獲照片、與義國俘虜身上所搜獲之軍令、足以相信義國確曾於二月二十日以後、派遣軍隊前往西班牙云

堅請德斡旋　此外台爾博斯又曾堅請威爾才克轉達德國政府、請其向義國行使壓迫、俾令改取溫和態度云、負責方面又謂、不干涉協定遭受破壞情事、不一而足、至最近爲止、法國始終表示妥協與忍耐之精神、但法國與其殖民地間之交通自由、暨英國之「帝國道路」、若因西班牙現行局勢而受危害、則法國之寬容與忍耐、決非毫無限制、而英法兩國自當立卽採取共同態度、對於西國各港口實施有效的監察、以阻止外國軍隊繼續在西國登陸云、

◎巴黎二十四日中央社路透電、法國官場對於西班牙局勢之變化、極爲悼慮、而義大利拒絕考慮撤退志願兵問題、遂成爲外長台爾博斯與英德兩國大使談話之重要題目、並聞英法兩國倘認明義大利之眞意、在援助西班牙國民軍、以威脅英法地中海上之交通、則英法決不肯坐視云、台爾博斯對德國駐法大使態度之公正、表示極端欽佩、並稱因德義間問題密切之故、柏林當局當可在羅馬以調人之地位自居云、台氏復表示英法兩國之合作、實爲防止事態惡化最有效之途徑云、

英處以鎭靜態度　認義非不可改變

◎倫敦二十五日中央社路透電、英國政界對於義國拒絕撤回在西義志願兵事、現處以鎭靜態度、蓋覺義國態度非不可改變也、

英下院討論義態度

◎倫敦二十四日中央社路透電、義大使格蘭第、日昨在不干涉委員會中、表示不願討論撤退西班牙境內志願兵一節、今日英下院中曾加以討論、工黨議員佛萊勒首先詢問外相艾登、可否加以說明、艾登稱、除昨日已發表消息之外、不願再贅一詞、並謂此事正在政府當局考慮之中、惟西班牙海岸監視開始時、所有之一切困難、大致已告解決、後佛萊勒復問格蘭第是否曾作在西班牙境內之義軍、在戰事停止前、不願撤退之宣言、此問未及解答、卽由議長提議、討論其他事項、

中英菓子鹽

保我健康

本品爲最適合衛生健身之飲料，晨起冲飲一杯，神清氣爽，開胃滌煩，凡肝火旺盛，頭痛，胃呆，口臭，目赤，面發瘰癧，以及大便閉結等，服之均有特效。

上海四馬路　中英大藥房發行

哈蘭士　六零六藥膏

功能去腐生肌，收服拔毒，舉凡大小瘡癤，內外痔瘡，楊梅疔毒，爛瘡發癢，以及一切皮病，搽用此膏，立見奇效，名馳全國，人人皆知。

每盒式角

上海太和大藥房發行　各埠藥房均有出售

生肌拔毒　外症要藥

英派艦駐西各港口

倫敦廿五日中央社哈瓦斯電、海軍部頃於[illegible]、西班牙局勢仍極嚴重、業已採取各項措置、[illegible]驅逐艦「[illegible]」號、駐在西國巴[illegible]港、[illegible]驅逐艦「[illegible]」號、駐在西國[illegible]港、[illegible]、以上各艦[illegible]、據海軍部稱、此舉[illegible]、不過爲保護英僑起見、卽屬[illegible]云、

視德之態度

巴黎廿五日中央社哈瓦斯電、各報頃就西班牙局勢、有所評論、[illegible]、「法」外交部台爾博斯昨與德大使威爾才克會晤、[illegible]、以此種局勢之後數日內如何發展爲斷、[illegible]德國政府對於[illegible]、一時不擬引起大戰、[illegible]柏林方面消息、德國對於義大利[illegible]、[illegible]德國與[illegible]、「按之德國政府意見」、[illegible]、又安有[illegible]乎、

義國發言人　對西時局表示

◎羅馬二十五日國民新聞社電、義國發言人今日宣稱、法國如要求國聯干涉義國派遣志願兵在西班牙作戰問題、則西班牙內戰或當促成歐洲二次大戰、並堅決否認禁止志願兵協定生效後義國續派志願兵前往西班牙、以爲此係共產黨撒謊云、

西亂不干涉委會開會
蘇義德葡代表舌戰
對西時局之國際尖銳化顯然可見
蘇代表主張派特委往西調查義兵參加
主席贊成法代表主以蘇建議交小組委會審查

◎倫敦二十五日中央社路透電、據不干涉委員會昨在倫敦開會之官場報告觀之、關於西班牙時局之國際尖銳化、顯然可見、當時蘇聯代表曾與義德葡代表互相舌戰、蘇聯代表邁斯基主張遣派特別委員會前往西班牙、實地調查外傳之義國軍事侵犯事件、義代表謂、邁斯基所發之挑釁言論、將由法西斯政府予以應得之答復、德代表亦謂、邁斯基所發表者、乃令人驚奇之僞善言論、主席樸萊茅斯則贊成法代表所提此事應交主席小組委員會審查之建議、葡代表謂、委員會會議規程、規定任何申訴、應由書面爲之、且須附以佐證、蘇聯代表前曾數次對於他國提出毫無根據之責言、此種行徑、若長此不已、大有害于委員會之工作、及世界之和平、邁斯基答稱、蘇聯政府有極嚴重理由、可信破壞不干涉協定之舉動、業已發生、德代表反脣相譏、謂自德國觀之、西班牙現有之亂事、應全由第三國際負責云、

蘇代表所發言詞與建議

倫敦二十四日中央社電、不干涉西戰委員會、今日集議時、蘇聯代表邁斯基氏發言、謂全世注意、義政府以軍隊干涉西班牙之事務有增無已、蘇聯政府接可靠消息、二月中旬義兵在西班牙者、不下六萬、且可信此數於最近大增、所謂義大利志願兵者、實成隊伍、由義軍官與軍官統率開抵西班牙、攜有義國製造之充足之軍火、此項隊伍、至少有一大部分、乃由義國常備軍中抽調者、凡此事實、足使吾人有充分之理由、謂義政府之行動、爲歷史上所未前有外國干涉案件最恐睹者之一、就此事不啻義軍侵入外國、按照國際公法與國聯盟約、此實軍事侵略外國之暴舉、蘇聯政府特提出下列之建議、㈠請不干涉委員會立卽調查二月十三日西班牙政府致國聯牒文所列各節之是否實在、㈡立卽組織特別調查委員團、派往西班牙担負下開之工作、（甲）調查二月二十日以後、所謂義大利志願兵在西班牙登陸及義國與其他方面、以軍械子彈運濟弗朗哥將軍之各節、（乙）調查義國常備軍諸部分參加反抗西班牙政府之戰事之各節、（丙）報告不干涉委員會、主席樸萊茅斯勳爵聲稱、蘇聯代表所提議之問題、未列入議程、且該代表事前並未通知渠本人云、法代表提議應以邁氏之建議移交主席之小組委員會考慮、卽由主席贊成、

義外長抵南斯拉夫
將簽政治經濟協定

◎南斯拉夫京城廿五日中央社哈瓦斯電、義國外交部長齊亞諾伯爵、頃於午前九時卅分、偕同南國駐義公使杜契歐、義國駐南國公使恩台利、到達此間、南國國務總理兼外交部長斯多瓦的諾維區、當率同軍政界各要人、（陸軍部長烏利區將軍亦在其列）、在車站迎候、車站暨附近街道、均懸掛義南兩國國旗、沿途民衆歡呼、極致敬、

◎南斯拉夫京城廿五日中央社哈瓦斯電、義國外長齊亞諾伯爵到達此間之後、負責人士頃宣稱、雙方所當成立之政治經濟協定、可於本日午後、或明日簽字、政治部分當包括雙方各項懸案解決辦法、並附以宣言書一件、聲明尊重領土完整、其內容與義大利希臘、義大利土耳其前所訂立之友好條約相同、此間主管方面、頃宣稱南國對義態度、並不因而有所變更、僅以恢復原來立場爲事、義國態度、雖與前此不同、南國接受之餘、對於本國一般政策、匪特不欲加以變更、卽現行各種國際義務、亦無意削弱之云、

◎倫敦二十五日中央社哈瓦斯電、孟却斯德指導報外交記者頃宣稱、義大利與南斯拉夫兩國所擬成立之協定、係以英義兩國地中海君子協定爲藍本、當在旦夕之間、宣告成立、預料義國當繼之而與希臘、土耳其兩國成立同樣諒解云、

比王由英返抵比京
英政界認比王此行結果圓滿

◎倫敦二十四日中央社哈瓦斯電、比利時國王利奧波德三世、來此聘問、歷時七日、本日晚間啓程遄返比國、一般政界人士、認爲比王來此聘問、結果極爲圓滿、尤其是因法國方面創議、主張令比國解除洛迦諾公約所規定保障國之義務、乃使結果愈爲美滿、法國此項提議、係於比王在倫敦時送到、因此一切問題迎刃而解、此比王與外相艾登所由無須繼續進行談話也、現料英法兩國關於比利時中立地位問題之宣言、不久卽可發表、

◎比京白魯塞爾城二十五日中央社哈瓦斯電、國王利奧波德三世、頃於午前九時十六分、自英國返抵此間、

罷工情勢仍嚴重
馬來聯邦橡皮植場等

◎吉隆坡廿四日中央社路透電、馬來聯邦罷工現勢、仍爲嚴重、估計華人罷工者達一萬五千人、內有表同情而響應之橡皮植場苦力與礦工、橡皮植場受影響者四十四處、佔面積七萬九千英畝、罷工者現漸取強硬態度、馬來種植人聯合會與政府之代表、今晨曾開會討論現局、政府代表後謀與罷工人代表會商、但若輩是否願與政府代表、現尙未定、

海峽殖民地總督赴吉隆坡解決工潮

◎吉隆坡廿四日中央社路透電、海峽殖民地總督與馬來聯邦辦事大臣皆已離新加坡前來吉隆坡、以便參加解決工潮之討論、聞鼓噪者曾鼓盪工潮、波及麻剌甲各橡皮場、但其謀現已失敗、如已罷工影響之橡皮場四十四處、在四月一日以前、恢復工作、則橡皮出產不致有重大損失、馬來在本季中所可輸出之橡皮、在工潮未發作時、幾已全數運出、

美克萊斯勒汽車公司工潮
已商妥解決辦法

◎密雪根州蘭辛二十四日中央社路透電、克萊斯勒汽車公司之罷工、今夜已商妥解決辦法、工業組織委員會主席勒衛斯、已允撤退盤踞各工廠之罷工者、先是密雪根州長摩菲、克萊斯勒汽車公司之總董與勒衛斯商妥試行辦法、使盤踞工廠之工人、立卽和平退出、此項辦法、於今日下午提交汽車業工人聯合會、經同意後、工潮乃得於今夜解決、刻在溫泉休息之羅斯福總統、今日曾稱、渠於本週杪回京之時、將與國會領袖磋商目前之罷工現局云、

黔匪四大天王
全數擒獲正法
楊森到筑晉謁薛岳　報告西路剿匪情形

◎貴陽廿五日中央社電、楊森自去秋入黔卽赴西路指揮剿匪、現各股大小股匪、均告肅清、今來筑謁薛岳、報告清剿情形、據楊語記者、西路股匪勢力最大積患最深之四大天王、已全數擒獲正法、扁担山夷共已繳械、小股亦肅清、前後共獲槍一萬五千餘支、除發西路每縣二三百支自衛外、餘皆繳行營、本人日內卽返防推進苗夷同化工作、俾泯界域、以絕禍亂之源云、

協康橡膠廠清算　二百餘工人請願

南市斜土支路協康橡膠廠、自設廠多年、去年曾一度停頓、嗣於十二月一日重行繼續營業、本月二十一日突然放工、同時通知工人、廿一日工運一小時上工、當時工人不[illegible]、[illegible]下鐘、貼有委由[illegible]會計師代表宣告清算、[illegible]、全廠工人大驚、因積存工資與保證金等均未領出、工人所出之[illegible]、[illegible]內、[illegible]請[illegible]工會救濟、昨日該廠男女工人代表[illegible]、[illegible]前往市社會局請願、[illegible]予依法援助、該區工會亦於昨日下午推派代表[illegible]前往[illegible]會計師交涉云、（大公社）

國際貿易局　介紹國產出口

[illegible] Marseille [illegible]、製衣、綢料、及絲織等、[illegible]行[illegible] Ver Dureau Voor Handelsinlichtingen Oudebrug 16 Amsterdam Antrum [illegible]、以便接洽、[illegible] Tjadhani P O Box No 274 Kaschi [illegible]印度紗襪子、[illegible]、手帕、電池、胡椒、桂皮、[illegible]Paul Tschoff 11 Boulevard Rous[illegible]

吳伯蕃靈柩運抵鄂

◎漢口廿五日電、著名理化家吳伯蕃在粵墮機殞命後、靈柩於廿五日晚八時運抵武昌、粵漢路總站、親友定廿六日晨舉行公祭追悼、暫厝長春觀、再行定期安葬、葬地已定武昌卓刀泉、

英飛船失事

◎里昂廿四日中央社路透電、英飛船加伯里康納斯自英裝載郵件飛往澳洲各地、頃據報已在第一次向亞力山大利亞航行中墜燬、該機在距此四十英里奧洛附近之布覺萊山中遇雪、遺因不明、與山相觸、機立碎、船上六人計爲船員五人及乘客柯芝女士一人、船員三人立斃、柯芝女士及其他二船員則受傷極重、事後中無線電員負傷向三英里外農民家告急、農民立卽遣隊出發、至則船員死者三人及柯芝女士尙在機中、該機引擎四座、三座已離機、零件散佈三百碼之遙、現救濟隊正在收集郵件云、

全國美展品
十九省市已運到

◎南京廿五日電、全國美展四月一日開幕、決定不舉行儀式、參加出品單位十九省市、已五十件運到、[illegible]、中央研究院、中央博物院、北平古物陳列所、[illegible]、各類出品[illegible]、約二千件、其中以書畫爲最多、[illegible]、預計陳列共約[illegible]百件、[illegible]、展覽期限一月、[illegible]

瀆職枉法與誣告
徐益控告譚焯宏及李恬志等
兩案同日審
譚案卷宗已調來聽候核辦
李案辯論終結定廿七宣判

徐益控告律師[illegible]

（賄賂之一）[illegible]

（受賄之據）[illegible]

（滿意判決）[illegible]

（似乎很多）[illegible]

崑山富家子誘姦騙財案
縣府初度傳訊

崑山訊、本縣[illegible]

墮胎命案民訴部份
達生醫院
候刑事案確定後再行審理

法租界薩坡賽路二百號達生產科醫院女醫生嚴品徵與助手實習生顧少琴、於本年二月四日、由女友薛克斌之介紹、代紹興人李文貴之妻李靜珍墮胎、因手術不精、傷及子宮、致李靜珍於死、經尸屬報告法捕房、將嚴顧薛三人拘解特二法院訴究、判處徒刑、尸夫李文貴提起附帶民訴損失一萬二千三百五十元、奉判移送民庭、嚴等三人不服判決、上訴於高三分院、業已訊供終結、定廿七日（明日）宣判在案、茲民訴部分昨日上午由特二院馬推事蒞民七庭傳訊、原告李文貴在天津、由律師代到、被告均在押、亦由律師到案、據原告律師陳述起訴意旨、略謂原告方面因妻被害致死後、喪葬費須五千元、再娶妻室亦須五千金、又被害人生前赴被告醫院時、身穿之大衣及鑽戒與所帶之現款、均被吞沒不還、應請依照所訴之數、判令被告等賠償云云、被告律師稱、刑訴尙未判決確定、而死者之身份亦未明瞭、被告等不能貿然担負損害、庭諭改期候刑事案確定後、再進行審理、

鄞縣失竊積穀
眞相大白

寧波訊、鄞縣[illegible]鄉失竊大批積穀一案、經縣府詳細探查、業已大白、該鄉副長周謂香·畢鎬岡·事務員胡質民、及副鄉長之子周克昌、竟共同舞弊、於去冬陸續盜竊銷售、經中山小學勸止證實、縣府將各人傳案質訊、均直認行竊不諱、遂將全案人證及各犯移送地方法院法辦、

郵工無故被押
呈請徹究

揚州訊、江都郵務工會、因淮陰郵局工友十三人、無故爲淮陰縣府拘押、至郵務停頓一日之久、特呈全國郵務總工會請轉江蘇省政府派專員赴淮徹查根究、並抄錄淮陰局全體郵工文電、呈請交通部長、請派員徹查、以明是非、而維郵務云、

同車被譏刺
兩女生出走

嘉善訊、東門外火車站檢查處、於昨日（廿四）傍、查獲形跡可疑之女學生二人、[illegible]

常熟福山
難民鬧事

（常熟訊）第二區福山鎭前夜到湘籍難民百餘人、抵鎭後卽由首領錢惠年找尋地方人士、要求給養、不意該難民內恃人衆、紛紛至農家、任意搜掠白米牲畜、因是該地農民、卽四出鳴鑼集衆、各持木棍鋤鍬等械、與難民發生鬬抗、結果農民受傷四人、以陳永法傷勢最重、難民方面亦有多人受傷、現由福山警局、將首領拘捕、其他彈壓出境、

久孕不產
少婦自盡

嘉善訊、住東門外賓陽門徐永盛冥衣店內之陳榮林、二十五歲、於六年前憑媒娶敎場北陳家浜鄉女徐新寶爲室、迄今已六年餘、女懷孕、迄今已三年九月間、尙未分娩、經延醫診察、亦不能斷定原因、徐新寶恐生怪胎、大爲憂慮、日昨頓起厭世之念、乘榮林外出、將房門緊閉、懸樑自縊、迨經人覺察、施救已不及矣、

夫不能盡人道
翁有非分之想
少婦求離

[illegible]

金山一女子
被控告重婚
專署查究

金山訊、本邑女子[illegible]

各地雪訊

揚州　訊、揚城昨（廿三）晨[illegible]

湖州　訊、本邑入春以來、天氣[illegible]

常熟　訊、昨日（二十六日）天[illegible]

江陰　訊、本邑[illegible]

社會零訊

▽成衣店中起火　昨日下午一時許、[illegible]

▽汽車撞傷童子　[illegible]

▽坊者修屋跌死　[illegible]

▽堂倌妨害風化　[illegible]